САМАРСКИЕ ЧЕКИСТЫ

№ 8 (196)
СЕНТЯБРЬ 2026

http://samchek.ru/ 12+ Газета Совета ветеранов УФСБ РФ по Самарской области и Союза ветеранов госбезопасности Самарской области

Один из решающих этапов в истории Отечества





«Прошедшие пять лет были сложными и крайне ответственными для нашей страны. Это без всякого преувеличения один из решающих этапов в истории Отечества, когда на кону судьба, будущее нашего народа». (В.В.Путин, 27.07.2026 года)

«Самарские чекисты» - 20 лет безупречной службы на идеологическом фронте

В сентябре 2006 года вышел в свет первый выпуск «Золотого фонда УФСБ» - предшественника газеты «Самарские чекисты».


СЛАВА БОЕВОМУ ГВАРДЕЙЦУ
Вся жизнь кавалера трех орденов Славы Александра Павловича Силантьева - пример достойного служения Отчизне
стр. 2
САМАРСКИЕ ЧЕКИСТЫ: 95 ЛЕТ НА СТРАЖЕ ГОСУДАРСТВЕННЫХ ИНТЕРЕСОВ
Всегда найдутся молодые люди, способные подражать священное чекистское знамя...
стр. 5
ЧЕСТЬ ОФИЦЕРА ЯЧМЕНЁВА
Во время службы в Таджикистане на Пянджском участке границы, он всюду носил с собой гранату, затянутую сзади скобою взрывателя за кожаный офицерский ремень...
стр. 8 и 9
16+
27 мая 2013 г.
От соединения сил растут и малые дела
СОСЛУЖИВЦЫ
Соучредители: Региональная общественная организация работников правоохранительных органов Самарской области «Содружество» и Самарская областная общественная организация - «Клуб ветеранов государственной безопасности»
Празднуем 68-ю годовщину Победы
Их всё меньше среди нас - участников Великой Отечественной войны. Самому младшему


ЗОЛОТОЙ ФОНД УФСБ РФ
Соловецкий юнга

А НАЧАЛОСЬ все еще на год раньше – в 2005 году с приходом в Совет ветеранов УФСБ по Самарской области большой группы, как нас тогда называли, «молодых ветеранов». Тогда и начала формироваться новая концепция работы Совета с вовлечением в нее всех имеющихся в области ветеранских чекистских объединений и групп (пограничники, ВКР, связисты, АОБГ и др.). Сразу же возникла задача по информационному и идеологическому сопровождению и координации работы, установлению связи с другими регионами, поддержанию контактов с коллегами-ветеранами правоохранительных органов области, привлечению ветеранов к патриотическому воспитанию молодежи, информированию общественности о нашей деятельности.

Наилучшим вариантом для этих целей было признано использовать уже существующую на тот момент в Самаре газету «Сослуживцы» (главный редактор - полковник милиции в отставке Телегин Александр Тимофеевич). Газета издавалась совместно ветеранами МВД (РОО РПО «Содружество») и клубом ветеранов госбезопасности «Вега» (президент клуба - наш ветеран, подполковник в отставке Меньшов Александр Семенович, нынешний председатель Совета ветеранов УФСБ).

К работе в «Сослуживцах» оперативно подключилась группа ветеранов Управления, из которых уже через полгода сформировалась собственная редакционная команда, готовившая чекистские материалы.

В результате, на базе «Сослуживцев» с сентября 2006 года начала выходить вкладка «Золотой фонд УФСБ», которая со временем стала занимать до половины объема газеты. Всего было подготовлено 77 выпусков «Золотого фонда УФСБ», подшивки газет хранятся в музее УФСБ. У истоков этой работы стояли: А.С.Меньшов, А.А,Кутнаев, В.Н.Абрамов, С.Г.Хумарьян и Г.Д.Тищенко, которому как заместителю председателя Совета ветеранов и было поручено руководство всем этим процессом. Затем к этой работе последовательно присоединились: В.И.Романов, В.А.Хорошавин, С.В.Мироненко, В.В.Ячменев, В.А. Фесенко, О.А.Ерофеева, Н.В,Андрианова, В.Н.Зиновьев, Е.И.Мосин, С.Н.Юдин, В.Н.Кириленко, Е.А.Лукьянова. Версткой наших выпусков, а затем и чекистской газеты занимался и занимается очень профессионально и с большой ответственностью наш друг, В.С.Кабанов, за что ему отдельное спасибо.

Со временем нам стало тесно в рамках совместной газеты. Назрела необходимость самостоятельного проекта, и в декабре 2014 года состоялся наш первый собственный выпуск газеты. Вначале под названием «Самарские сослуживцы», а вскоре издание было переименовано в «Самарские чекисты». С тех пор ее бессменным редактором является полковник Г.Д.Тищенко, заместителем главного редактора начинала работу майор О.А.Ерофеева, а последние 5 лет эту функцию активно выполняет капитан Е.А.Лукьянова.

Достаточно быстро наша газета заняла свое достойное место среди средств массовой информации как в Самарской области, так и СМИ чекистской направленности в стране. Сейчас нас знают и читают по всей России, а с февраля у нас стало работать и современное приложение ВКонтакте «Сообщество газеты “Самарские чекисты”».

Сегодняшняя дата, 20-летие редакционной деятельности, — это начало нашего «юбилейного года», так как позже, в январе-феврале 2027 года ожидается уже 200-ый выпуск газеты «СЧ». Тогда и будем праздновать по полной программе!

«Отечество в опасности!» – исходя из этого положения наша редколлегия и строит свою работу в последние годы. Тема СВО, межнациональное содружество и единство народов России, история страны и органов ГБ России, их герои, деятельность ветеранских организаций Самарской области и наше посильное участие в патриотическом воспитании молодежи – вот основные направления нашей деятельности.

РАБОТАЕМ, БРАТЬЯ!

Совет ветеранов УФСБ РФ по Самарской области



День ВДВ в Самаре. 2 августа, площадь Памяти

Многие пришли с семьями, детьми и внуками, были и семейные династии десантников. Конечно, и мы были там – участвовали в митинге, встречались с друзьями, поздравляли ребят знакомых и незнакомых, возложили цветы в память павших и, как всегда, раздавали газету «Самарские чекисты». Было сделано много хороших фотографий, которые мы обещали опубликовать. Выполняем.

Совет ветеранов
УФСБ РФ по Самарской области



«В рядах легендарной крылатой пехоты всегда служили люди крепкой закалки, сильные духом, с несгибаемым характером, братской сплочённостью и взаимовыручкой» (из поздравления В.В.Путина по случаю Дня Воздушно-десантных войск 2 августа 2026 года).



























Память об участниках Великой Отечественной должна жить

6 июля 2026 года ветераны Регионального отделения Общероссийской общественной организации ветеранов войск правопорядка по Самарской области (РО ОООВ ВП СО) присутствовали на открытии мемориальной доски на фасаде дома номер 102Б по улице Галактионовской.



На ней выбиты имена шести офицеров внутренних войск, участников Великой Отечественной войны, которые после ее окончания проходили службу в Куйбышеве и проживали по этому адресу. Это - генерал А.С.Зубарев, полковники А.П.Борунов, Н.Г.Борисович, А.В.Гусев, Н.И.Молодцов и С.К.Тронин.

На мероприятии присутствовали представители администрации города, района, общественных и ветеранских организаций. Выступившая глава Ленинского района Елена Бондаренко подчеркнула символичность этого события, произошедшего в год 80-летия Великой Победы. Она отметила важность того, что инициатива установки исходила именно от жителей. Это своего рода связующее звено между прошлым и будущим, возможность сохранения памяти о наших земляках, их военных достижениях и вкладе в жизнь города в мирное время. Также была выражена особая благодарность председателю общественной организации жителей дома, дочери ветерана внутренних войск Светлане Витальевне Щегольковой.

От имени ветеранов РО ОООВ ВП СО выступил ее председатель, ветеран боевых действий Н.Н.Митрянин.

На церемонии участники возложили цветы и почтили память героев минутой молчания.

Полковник в отставке
А.П.Бутузов



«САМАРСКИЙ ПОЛК 1445»

«СЧ» на презентации патриотического проекта

10 июня 2026 года по приглашению Самарского областного отделения Союза журналистов России наша редакция посетила презентацию проекта «Самарский полк 1445» и открытие фотовыставки «Самарский рубеж».



На фото председатель Самарского областного отделения Союза журналистов России И.В.Цветкова и руководитель проекта «Самарский полк 1445» Д.Р.Асанова. Фото А.Сергушкина

1445-й мотострелковый полк был сформирован 18 октября 2022 года в поселке Рощинский. Более 90 процентов личного состава составляют жители Самарской области. В августе 2025 года областное журналистское сообщество выступило с инициативой создания группы из представителей общественных организаций, волонтеров, СМИ с целью оказания адресной помощи 1445-му полку, военнослужащим и их семьям. После чего было принято решение о разработке «Проекта 1445» и создания Фонда «1445».

Презентация проекта состоялась в Историческом парке «Россия – моя история» и была направлена на укрепление взаимодействия между общественными организациями, региональными институтами, бизнесом и участниками специальной военной операции.

Инициатором встречи выступило Самарское областное отделение Союза журналистов России, они же вместе с Благотворительным фондом «Самарский полк 1445» стали организаторами мероприятия. Партнеры - Исторический парк «Россия – моя история», АНО Аэроклуб «Гвардейцы», журнал «Русский квадрат».



На церемонии открытия присутствовали глава города Самары И.Н.Носков, председатель Общественной палаты Самарской области В.А.Сойфер, председатель Думы г.о. Самара С.В.Рязанов, председатель Самарского областного отделения Союза журналистов России И.В.Цветкова, руководитель проекта «Самарский полк 1445» Д.Р.Асанова, а также представители регионального бизнеса и общественных организаций, члены семей участников СВО и военнослужащие 1445 полка.

Перед началом презентации проекта состоялось открытие фотовыставки «Самарский рубеж» военного фотографа, главного редактора журнала «Русский квадрат» Артура Емельянова. Было представлено более сорока снимков солдат и офицеров 1445-го мотострелкового полка, сделанных во время поездки автора «за ленточку».

О себе и своем творчестве А.Емельянов говорит так: «Я военный фотокорреспондент и документалист. Моя задача — фиксировать реальность там, где создается история: в зонах вооружённых конфликтов и горячих точках. Для меня это не редакционное задание, а внутренняя необходимость и личное творчество. Моя цель — пройти этот путь вместе с героями своих снимков. В эпоху цифровых манипуляций я остаюсь верным подлинности. Я принципиально не использую искусственный интеллект для изменения реальности. Каждый кадр сделан вживую. Моя цель — максимально честно и объёмно передать характер человека и атмосферу момента, сохранив чистоту документального кадра. Это способ сохранить память».

Зам. главного редактора
капитан в отставке
Лукьянова Е.А.

Вот лишь некоторые из работ А.Емельянова





Своих героев автор не просто увековечил в фотографиях, но и рассказал историю каждого











Полковник ФСБ В.А. Левков. История жизни

Владислав Алексеевич Левков был ребенком войны, потомственным работником МВД, Отличником милиции, Почетным сотрудником контрразведки, кавалером ордена Красной Звезды. И за 34 года безупречной ратной службы прошел путь карьерного роста от лейтенанта милиции и оперуполномоченного КГБ до заместителя начальника Управления ФСБ. Утвердился в статусе талантливого оперработника и ответственного руководителя спецслужбы. Отличался преданностью служебному долгу, твердостью и решительностью, незаурядной работоспособностью и широтой компетенций, скромностью и надежностью в отношениях с коллегами, пользовался среди сослуживцев непререкаемым авторитетом. Одни его считали жестким руководителем, другие – человечным, но все сходились в одном – он был профессионалом высокой квалификации, всецело посвятившим себя служению Отечеству.



В.А. Левков родился 24 декабря 1939 года в г. Куйбышеве, в семье сотрудника милиции, где понятие патриотизма было одним из жизнеутверждающих устоев. Его отец, Алексей Васильевич (1915-1987), полковник внутренней службы, заслуженный работник МВД СССР, кавалер ордена «Знак Почета» и медали «За боевые заслуги», 39 лет прослужил в органах правопорядка. Мать, Татьяна Васильевна (1918-2010), была домохозяйкой. Младший брат, Алексей (1954), и его жена, реализовали себя на службе в органах МВД в званиях полковников.

На формирование мировоззрения Владислава оказала влияние и его легендарная бабушка по линии отца, Татьяна Васильевна (1897-1978): она до революции батрачила у помещика, после гибели мужа (1918) одна воспитывала четверых детей, в советские годы трудилась председателем колхоза, избиралась депутатом Верховного Совета СССР. В такой семейной атмосфере юноше было сложно уклониться от предначертания судьбы.

В 1947-1957 годы Владислав Левков успешно прошел социализацию и обучение в средней общеобразовательной школе № 1 им. Л.Н. Толстого, по результатам окончания которой с отличием (химия и биология были его любимыми предметами) получил право на поступление в вуз. В школьные годы отличался общественной активностью и вступил в комсомол (1954). Одновременно на уровне музыкальной школы (1948-1955) он овладел игрой на фортепиано и аккордеоне. Тогда же не на шутку увлекся джазовой музыкой, стихами (любимый поэт – Омар Хайям) и фотографией, что стало для него своеобразной отдушиной на долгие годы.

Во время летних каникул Владислав ежегодно гостил у бабушки (она проживала в с. Шейно Пензенской обл.). Там, помогая ей, он погружался в хозяйственные хлопоты (таскал из колодца воду, рубил дрова, косил сено, копался в огороде, обслуживал живность в хлеву) и одновременно познавал непростые крестьянские будни, формировал в себе уважительное отношение к человеку физического труда, любовь к природе, философское восприятие жизни в ее многообразии.

В 1957-м Владислав пытался поступить в медицинский институт, но не прошел по конкурсу, ему не хватило одного балла, а тех, что набрал, было достаточно чтобы преодолеть конкурс на факультет естествознания (химико-биологический) Куйбышевского педагогического института. В учебе преуспевал, отличился в художественной самодеятельности, общественной работе по линии ДОСААФ и студенческого научного общества. Показал высокий уровень педагогического мастерства во время преддипломной практики в школе. После окончания института (1962) он обрел профессию учителя биологии, химии и основ сельского хозяйства. Но решил связать свою жизнь со службой в органах правопорядка, и трудоустроился на работу в Управление охраны общественного порядка (УВД) Куйбышевского облисполкома, где с августа 1962-го он уже работал в должности химика-эксперта оперативно-технического отдела, в звании лейтенанта милиции.

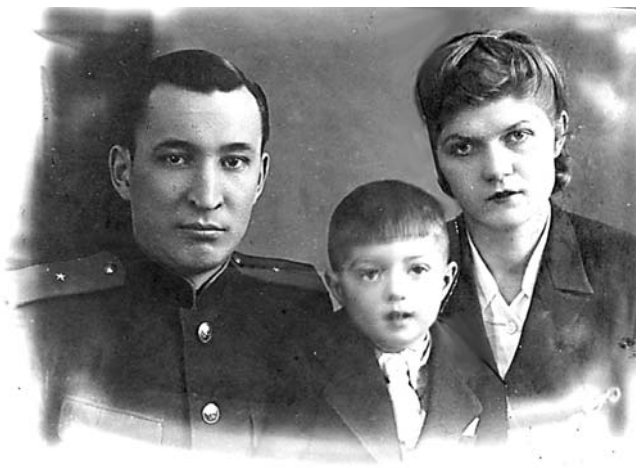

Владислав с родителями. 1943 г.



Владислав, ему 10 лет. 1949 г.

За годы службы в УООП (1962-1969) Левков прошел ряд профессиональных стажировок в Министерстве ООП (г. Москва) и утвердился в статусе высокопрофессионального эксперта. Специализировался на проведении физико-химических экспертиз по металлам и их сплавам (в т.ч. золота, платины и серебра). На высоком уровне овладел техникой специальных судебных фотосъемок, установок химических «ловушек», обнаружения и изъятия следов и вещественных доказательств по уголовным делам. Регулярно выезжал на места происшествий для сбора и фиксации доказательств, благодаря которым было раскрыто свыше 200 уголовных преступлений, в т.ч. и ряд особо опасных. За добросовестное отношение к служебным обязанностям и конкретные результаты в работе он был отмечен целым рядом поощрений. Самыми значимыми из них стали нагрудный Знак МООП «Отличник милиции» (1966) и медаль «50 лет советской милиции» (1968).



В 1964-м 24-летний Владислав Левков женился. Его супругой стала Лидия Николаевна Филиппова (1934-2015), следователь УВД, в браке с ней родились сын Алексей (1964) и дочь Марина (1972).

Помимо профессиональных качеств эксперт В. Левков выделялся высоким интеллектом и эрудицией, ответственностью и организованностью, широтой увлечений и стремлением к саморазвитию. Был членом КПСС (с 1965-го). Такой колоритный сотрудник вскоре привлек внимание местных чекистов. На их предложение перейти на службу в органы КГБ СССР, Левков охотно согласился. В рекомендации-характеристике на ст. лейтенанта милиции Левкова его руководители отмечали: «За время службы зарекомендовал себя только с положительной стороны. Доверенный участок работы освоил в полном объеме на уровне эксперта высокой квалификации. …Обладает организаторскими способностями, умением работать с людьми, анализировать факты и явления, делать соответствующие объективные выводы. …Трудолюбив, дисциплинирован, морально устойчив. Принимает активное участие в партийной и общественной жизни, является замсекретаря парторганизации и политинформатором. Неоднократно высказывал желание перейти на службу в органы КГБ, считая, что на той работе он сумеет принести больше пользы».

Приняв военную Присягу, 30-летний старший лейтенант Владислав Левков с апреля 1969-го уже работал в должности оперуполномоченного в 5-м (идеологическом) отделе Управления КГБ СССР по Куйбышевской области, в котором прошел ступени карьерного роста до зам.начальника отдела (1983). В сфере его оперативной ответственности находились вопросы профилактики и пресечения проявлений террористического, экстремистского и антиобщественного характера, незаконного оборота огнестрельного оружия и боеприпасов, попыток распространения антисоветской подрывной литературы.

В.А. Левков быстро влился в коллектив отдела и в короткие сроки освоил специфику работы на новом поприще. Результатами своей деятельности и умением конструктивно взаимодействовать с людьми он завоевал авторитет и уважение коллег. Был признан одним из лучших оперработников Управления. Успеху способствовало и дополнительное образование (юридическое и специальное): офицер в 1970-м заочно окончил Всесоюзный юридический институт (специальность «правоведение», квалификация «юрист»),



Старший лейтенант милиции В. Левков. 1966 г.





Капитан Левков (на переднем плане, слева) во время полевых учений УКГБ. 1976 г.



Сотрудники 5-го отдела УКГБ, в их числе в 1-м ряду, крайний справа, майор В.А. Левков. 1977 г.



Оперативный наряд сотрудников УКГБ, обеспечивавший безопасность Первомайской демонстрации в г.Куйбышеве в 1980 году. В 1-м ряду (слева направо): 1 – В.Д. Меденцев (нач. горотдела), 2 – В.Н. Тимонин (нач. 5-го отдела), 3 – Н.Е. Попков (зам. нач. УКГБ), 4 – В.С. Гузик (нач. УКГБ), 5 – А. Герасимов (нач. 6-го отдела), 7 – В.А. Левков (нач. 3-го отделения 5-го отдела)

а в 1974-м – с отличием 6-месячные курсы переподготовки оперсостава органов КГБ на базе спецшколы № 401 (г. Ленинград).

В.А. Левкову как бывшему сотруднику милиции удалось наладить эффективное взаимодействие с подразделениями УВД по компетенциям отдела, что положительно сказывалось на результатах деятельности Управления по 5-й линии в целом. С его участием удалось пресечь целый ряд опасных преступлений. Так, были разоблачены и осуждены Калишин и Извеков, осуществившие в 1978-м серию взрывов в г. Куйбышеве, в т.ч. подрыв памятника Д.Ф. Устинову на Самарской площади. Изъяты из незаконного оборота значительное количество огнестрельного оружия и боеприпасов. При этом, В.А. Левков, уже будучи руководителем, непосредственно участвовал в оперативных мероприятиях (порою – рискованных) наравне с рядовыми операми, проявлял инициативу, не боялся брать на себя ответственность. Как авторитетный сотрудник он многие годы являлся членом и секретарем партбюро отдела, в 1980-1983 годы избирался секретарем парткома Управления.

В феврале 1984 года подполковник Левков возглавил создаваемый в УКГБ 3-й отдел (он стал первым его руководителем), позже неоднократно переименованный (в отдел «по борьбе с организованной преступностью» /1991/, «по борьбе с контрабандой и коррупцией» /1992/, «экономической контрразведки» /1994/, «экономической безопасности» /1999/). Отдел был нацелен на контрразведывательное обеспечение органов МВД и приравненных к ним структур: учреждений исполнения наказаний (ФСИН), ДОСААФ, пожарной охраны, гражданской обороны и некоторых других структур, где могло концентрироваться огнестрельное оружие. Руководителю отдела удалось сформировать профессиональный и сплоченный коллектив, организовать его на решение непростых (с учетом новизны) задач и за 5 лет упорного труда вывести подразделение на



Сотрудники 3-го отдела УКГБ, полковник В. Левков в 1-м ряду 1-й слева. 1987 г.



уровень одного из наиболее работоспособных и результативных в Управлении. Сотрудниками отдела на территории региона был локализован и предотвращен целый ряд опасных преступлений, в т.ч. связанных с организованной преступностью, бандитизмом и коррупционными проявлениями. В расследовании и реализации наиболее резонансных из них В.А. Левков принимал самое непосредственное участие.

В 1985-м подполковник Левков по заданию Центра в качестве руководителя опергруппы под прикрытием легенды с разведывательными и контрразведывательными целями совершил краткосрочную командировку в Японию, по результатам которой он был награжден орденом Красной Звезды. В 1986-м ему присвоили звание полковника.

За годы службы в 5-м и 3-м отделах УКГБ В.А. Левков получил богатый опыт оперативной работы по организации охранных мероприятий в отношении посещающих область представителей высшего военно-политического руководства страны (в их числе были В.И. Воротников, М.С. Горбачев, А.Н. Косыгин, Е.К. Лигачев, М.А. Суслов, Д.Ф. Устинов). Кроме того, офицер в течение целого ряда лет возглавлял межведомственный штаб УКГБ, координирующий вопросы обеспечения безопасности проводимых в Куйбышеве и городах области военных парадов, праздничных демонстраций и митингов.



В феврале 1988-го полковника Левкова назначили на должность заместителя начальника Управления КГБ, в этом статусе он прослужил без малого 9 лет. В круг его обязанностей входили вопросы подбора, расстановки и сопровождения кадров, а также ряд направлений контрразведывательной деятельности и борьбы с организованной преступностью. С 1984 года В.А. Левков одновременно являлся членом Коллегии при начальнике Управления. А в 1988-1991 гг. он на общественных началах исполнял обязанности члена Куйбышевского горкома КПСС и своим соучастием положительно влиял на решение многих социально-экономических проблем города. В связи с отстранением в сентябре 1991-го от должности начальника УКГБ генерал-майора А.Н. Егорова (тот открыто не поддержал политические перемены в стране), полковник Левков до ноября 1991-го исполнял его обязанности. И своим



Братья Левковы: Алексей (слева) и Владислав (справа). 28.12.1997 г.

отношением к делу и результатами деятельности доказал свою работоспособность и эффективность в решении оперативных задач на уровне руководителя областного Управления ГБ в очень непростое для страны и отечественных спецслужб историческое время.

За время службы в органах госбезопасности В.А. Левков за конкретные результаты в работе был отмечен орденом Красной Звезды (1985), нагрудными Знаками «60 лет ВЧК-КГБ» (1977), «70 лет ВЧК-КГБ» (1987) и «Почетный сотрудник контрразведки» (1995), целым рядом государственных и ведомственных медалей, Почетных грамот и Благодарностей. В мотивировочной части многих награждений в отношении В.А. Левкова, в частности, отмечалось: «…проявил себя умелым организатором и высоким профессионалом, лично участвовал и руководил многими сложными оперативными мероприятиями по обеспечению безопасности региона… добивался конкретных результатов».

Несмотря на загруженность служебными делами, Владислав Алексеевич находил время для семьи, увлечений, общения с близкими и друзьями. В часы досуга расслаблялся чтением стихов и познавательной литературы, прослушиванием джазовой музыки (собрал уникальную коллекцию таких произведений), игрой на пианино и аккордеоне. Много времени посвящал общению с внуками. С удовольствием отдыхал и работал на даче (ее технологически грамотно благоустроил), выезжал на рыбалку. Имел много друзей и приятелей. Отличался гостеприимством и хлебосольством. Сам был желанным гостем во многих профессиональных и дружеских компаниях. Вместе с Николаем Попковым (тот в 1970-1990-х работал ЛОР-врачом в медсанчасти УКГБ), с которым подружился еще в годы совместной учебы в музыкальной школе, во время праздничных застолий градус настроения компаний повышал игрой на клавишных музыкальных инструментах.





Николай Попков и Владислав Левков. 1962 г.

В 1990-е годы социально-экономическая и криминогенная обстановка в стране и области была сложной, а порою – драматичной и непредсказуемой. Значительно поредевшие ряды сотрудников спецслужб и правоохранителей (многие из них вынуждены были увольняться из-за низкого материального обеспечения и морального давления со стороны либеральных СМИ) трудились на пределе своих возможностей и болезненно реагировали на сложившееся положение дел, что негативно сказывалось на их морально-психологическом самочувствии и состоянии здоровья. Особенно остро на эти перемены реагировали старослужащие. Полковник Левков, как человек совестливый, глубоко порядочный и небезразличный к судьбе Отечества не стал в этом ряду исключением. События тех лет дались ему непросто. Из-за физического и нервного перенапряжения у него возникли серьезные проблемы со здоровьем, с которыми он длительное время мужественно и стойко боролся. При этом офицер до последних дней своей службы демонстрировал высокий профессионализм, желание трудиться и добиваться результатов. Однако вынужден был подать прошение об отставке, и в декабре 1996 года в возрасте 57 лет его уволили из органов ФСБ по болезни (с правом ношения военной формы). По итогам службы в знак признания заслуг полковника Левкова перед органами госбезопасности его имя было внесено в Книгу Почета Самарского Управления ФСБ (1996).

После увольнения Владислав Алексеевич не скучал, а со свойственной ему ответственностью, невзирая на одолевавшие недомогания, с головою погрузился в работу и до 2009 года (13 лет), 70-летнего возраста, трудился в ООО «Волгопромгаз» в должности заместителя гендиректора по безопасности.

24 сентября 2013 года на 74-м году после тяжелой и продолжительной болезни Владислав Алексеевич Левков ушел из жизни. Похоронили его в Самаре на кладбище «Рубежное». Его имя увековечено в целом ряде изданий и музейных экспозициях УФСБ России по Самарской области. Коллеги, работавшие с Владиславом Алексеевичем, вспоминают офицера с большим уважением и благодарностью, как исключительно порядочного и доброжелательного человека, преданного и самоотверженного сотрудника органов госбезопасности. Светлая ему память.

Владимир Кириленко, полковник в отставке

«Самарские чекисты» ВКонтакте: некоторые итоги

Уже 6 месяцев в дополнение к основному изданию нашей газеты «Самарские чекисты» мы работаем ВКонтакте как сообщество Газета «Самарские чекисты», чем значительно расширили аудиторию читателей и получили возможность более оперативно реагировать на происходящие события. Теперь нас читают в Тихвине и Гатчине (Ленинградская область); Рузаевке (Республика Мордовия); Анапе, Туапсе и Усть-Лабинске (Краснодарский край); Майкопе (Республика Адыгея); Опочке (Псковская область); Надыме (Ямало-Ненецкий автономный округ); Асбесте и Кировограде (Свердловская область); Абакане (Республика Хакасия); Черкесске (Карачаево-Черкесской Республики); Копейске (Челябинской области); Энгельсе (Саратовской области) и т.д.

Это очень эффективное и современное направление в работе, требующее постоянного внимания. Был обмен мнениями и информацией с рядом посетителей сообщества, но для этого нам нужен постоянный администратор группы. Пока такового нет. Газета – это наш главный профиль, все внимание к ней.

Анонсируем проделанную летом работу и просим присоединяться к сообществу Газета «Самарские чекисты» ВКонтакте. Не стесняйтесь ставить лайки на понравившихся материалах – через это действие улучшается обратная связь с читателями, расширяется наша аудитория.

Редколлегия газеты «СЧ»



ИЗ ИСТОРИИ ТЕРРОРИЗМА

Ровно 120 лет тому назад - 21 июля 1906 года террористом эсэром Фроловым был убит Самарский губернатор Иван Блок, дядя поэта «серебряного века» Александра Блока.



Покушение произошло на углу нынешних улиц Степана Разина и Пионерской - это в 150 метрах от здания УФСБ. Оно очень оперативно было раскрыто нашими предшественниками из охранного отделения совместно с полицией. Мы подробно рассказываем об этом в музее УФСБ.

САМАРСКИЙ СКУЛЬПТОР И ПОГРАНИЧНИК

Наш друг самарский скульптор и пограничник, автор многих известных памятников Иван Иванович Мельников с наградами ФСБ России.



В Парке Победы в Самаре установлен Памятник самарцам - участникам гражданской войны в Испании (1936 - 1939 гг.). Эта война началась 17 июля - ровно 90 лет назад, и в этот день к приходят с цветами потомки воинов-интернационалистов тех далеких 30-х годов. А сам памятник - это работа самарского скульптора Ивана Мельникова.

PS. ***Памятник был открыт в 2016 году.***

ЧУТЬ-ЧУТЬ НОСТАЛЬГИИ



Вид с улицы Никольской на нашу контору. Налево пойдешь - в «Детский мир» попадешь. Направо пойдешь - в Политехнический музей попадешь.Ну а прямо - это к нам в гости, но без дела не приглашаем. И еще - в этом ансамбле по центру не хватает одного - памятника Ф.Э.Дзержинскому. Ждем его возвращения.

20 ИЮЛЯ - 100 ЛЕТ СО ДНЯ СМЕРТИ Ф.Э. ДЗЕРЖИНСКОГО



20 июля 100 лет со дня смерти Феликса Эдмундовича Дзержинского - выдающегося деятеля Советской России, основателя и первого руководителя ВЧК - Всероссийской чрезвычайной комиссии по борьбе с контрреволюцией и саботажем, а затем и ОГПУ. Кроме того он 3 года являлся Наркомом (т.е. министром) путей сообщения и восстановил разрушенную транспортную отрасль страны, а также руководил ВСНХ как Народный комиссар и отвечал за ликвидацию детской беспризорности. И все это практически параллелельно - он работал по 18 часов в сутки и умер на работе. Похоронен на Красной площади у Кремлевской стены. На фото: памятник Ф.Э.Дзержинскому с Лубянской площади в Москве, ныне он находится в парке скульптур «Музеон». Ф.Э.Дзержинский - символ всей правоохранительной системы и спецслужб России. В Самаре установлены 2 памятника Дзержинскому - на одноименной площади в Самарском районе и на территории УФСБ.

СОВЕТ ВЕТЕРАНОВ УФСБ ЗА РАБОТОЙ



Ко всему нужно относиться с юмором и с самоиронией, тогда и дело движется веселее. Все серьезные дела от такого подхода только выигрывают и микроклимат в коллективах всегда в норме. Тут многое зависит от командиров и стилей руководства, но мы не об этом. Мы о бурлаках. Это известное фото с набережной Волги мы поместили в «Истории» с подписью «Совет ветеранов УФСБ по Самарской области», добавив туда портреты некоторых участников...

ПАМЯТНЫЕ МЕСТА В САМАРЕ, СВЯЗАННЫЕ С ОРГАНАМИ ГБ

В Советском районе города есть ул. Ивана Булкина - это военный контрразведчик, уроженец Самарской области, погиб при освобождении г. Ставрополя 20.01.1943 г. Его именем названа улица в центре Ставрополя, а на здании колледжа (ПГК) в Самаре установлена памятная доска. На фото: доска из парка Победы в Самаре. Подробно об Иване Булкине мы рассказываем в музее УФСБ. И.Булкин родился 11 июля 1912 г. Он был хорошо известен в Куйбышеве (Самаре) как комсомольский вожак и поэт, и в 1959 г. было инициировано движение о присвоении И.Г.Булкину звания Героя Советского Союза (посмертно), но не случилось...





11 июля 1903 г. родился выдающийся советский разведчик Вильям Фишер (Рудольф Абель). В 1941 г. он жил и работал в Куйбышеве и Серноводске (Куйбышевской области). Подробно об этом периоде - в музее УФСБ по Самарской области. На фото: бюст Абелю в Самаре.

ДЕНЬ ВЕТЕРАНА БОЕВЫХ ДЕЙСТВИЙ



«Афганцы»-ветераны боевых действий Герой России полковник Игорь Станкевич и депутат Самарской губернской Думы Андрей Мастерков. 1 июля 2026 г. Самара, митинг на площади Памяти 1 июля 2026 г. Владимир Харьков («Боевое братство»), полковник Владимир Самохвалов, Марина Антимонова (1-й зам. председателя Самарской губернской Думы), Александр Антипов (областной Совет ветеранов).





День ветерана боевых действий, Самара, 1 июля 2026 г. Тут все вместе - Росгвардия, Советская и Российская армия, «афганцы», СВО и «Вагнер». Чекист в кадр не попал, так как фотографировал и раздавал последние экземпляры газеты «Самарские чекисты», которые мы приберегли для такого случая...

ПРИВЕТ ИЗ ДАЛЕКОГО 1973 ГОДА



КуИСИ - кафедра «ВК». Моя одногруппница Таня Золотарева (Чаплыгина) сдает зачет Георгию Константиновичу Петропавловскому. Наглядный пример как работала старая школа подготовки - без халтуры и по-честному, сидели так они минут 30, что видно уже по позам и, конечно, устали.

Я все институтские годы был старостой нашей «краснознаменной» 114-той и всегда с фотоаппаратом (пока мой любимый ФЭД-2 не украли в институтской столовой). Таких фото много, а это мы выставляли на фотоконкурс и что-то даже получили.

А мой фотоархив уже за период КГБ-ФСБ-Совет ветеранов активно представлен во всех книгах, буклетах и газетах, изданных УФСБ по Самарской области за последние 25 лет и продолжает работать на историю. Да и газета «Самарские чекисты» выглядела бы совсем иначе без наших ретро-фото.

Г.Тищенко,
главный редактор
«Самарских чекистов»

КУЗНИЦА КАДРОВ ДЛЯ КГБ-ФСБ



До этого тут было СГАУ, еще раньше - КуАИ. Заместитель главного редактора «Самарских чекистов» выпускница КуАИ Елена Лукъянова у родного института - это кузница кадров для КГБ-ФСБ, и наша дружба продолжается.

ПАМЯТНАЯ ДОСКА С.Г.ХУМАРЬЯНУ



Самара, ул. Степана Разина, 31 - памятная доска чекисту полковнику ХУМАРЬЯНУ С .Г., установлена в 2019 году.



2019 год, Самара, ул. Степана Разина, 31 - открытие памятной доски чекисту полковнику С.Г. Хумарьяну. На снимке: Александр Хинштейн, в то время депутат Госдумы, Светлана Петровна Хумарьян, Елена Лапушкина - глава города Самары.

ПЛЕНУМ САМАРСКОЙ ОБЛАСТНОЙ ОРГАНИЗАЦИИ ВЕТЕРАНОВ



Пленум Самарской областной организации ветеранов 25.06.26 (фрагмент общего фото).



Лидеры ветеранского движения Самары полковники Владимир Самохвалов и Владимир Пронин (председатель областной организации ветеранов) и Ольга Баранова - директор Дворца ветеранов 25.06.26.

БЛАГОДАРИМ ЗА СЛУЖБУ И ДРУЖБУ!



Полковник внутренний службы Чернецов Вениамин Александрович. 26 июня ему исполнилось 90 ЛЕТ!!! Он долгое время возглавлял ветеранскую организацию наших коллег из ГуМВД России по Самарской области. Благодарим за дружбу и службу, уважаемый Вениамин Александрович!

ПАМЯТНАЯ ДОСКА ВАЛЕРИЮ ГРУШИНУ

Валерий Грушин. Это имя знают миллионы людей в России - его носит популярнейший фестиваль на Волге. Но мало кто знает, что у Валерия был старший брат Юрий Грушин, который служил в нашем УКГБ СССР по Куйбышевской области и ушел в запас в звании «полковник». Юрий имел отношение к аэрокосмической промышленности и был известен в определенных кругах не менее своего брата Валерия. В музее УФСБ мы подробно об этом рассказываем.

На фото: 4 июля наш помощник Саша у памятной доски Валерию Грушину на 1-м корпусе бывшего КуАИ, где Валерий Грушин учился (ул. Молодогвардейская, 151).



ВЕТЕРАНАМ СПЕЦОПЕРАЦИИ

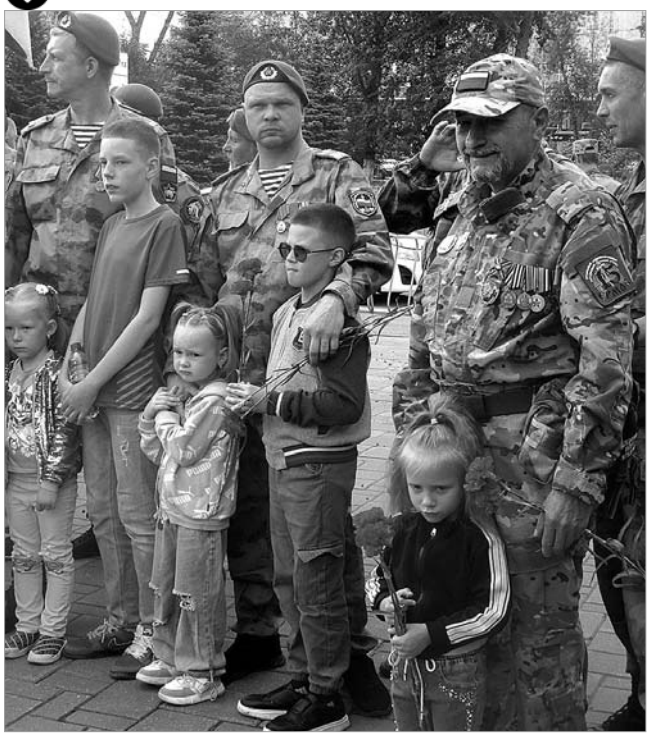

Многие из вас прошли огонь и воду, а сейчас для некоторых наступает не менее сложное испытание «медными трубами». Вы - кадровый резерв и надежда России избавиться наконец от наследия и наследников проклятых 90-х годов и найти новый вектор развития страны в соответствии с чаяниями большинства населения. Президент и все патриоты России надеются на вас, а это огромная ответственность и честь - эа вами РОССИЯ! Смело идите в депутатский корпус всех уровней и на административные должности и работайте там согласно вашей совести.

А ваши дети всегда будут гордиться своими отцами. Слава героям СВО!!! Самара, 1июля 2026 г., День ветерана боевых действий.

КОРАБЛЬ-МУЗЕЙ



Пограничный сторожевой корабль «Чебоксары» Отряда пограничных кораблей на Балтийском море, в строю был 30 лет: 1987-2017 гг., порты Вентспилс, затем Балтийск. Экипаж 44 чел., скорость 32 узла. С 2020 г. - корабль-музей в речном порту г. Чебоксары на реке Волга.

Мы побывали на нем - прекрасная база для работы с молодежью - все наглядно, доступно и понятно. Надеемся, что и Совет ветеранов УФСБ Чувашской республики использует эту площадку наряду с ветеранами ВМФ. ЖДЕМ ИНФОРМАЦИЮ, напечатаем в «Самарских чекистах» и разошлем по стране -всем интересно. Пограничный морской корабль в центре России -это круто!! А как горели глаза у детей, которых мы встретили на корабле !!! Это совсем не то, что встреча в стенах школы - УНИКАЛЬНАЯ ПЛОЩАДКА. Завидуем. Кстати, порт в Чебоксарах - это практически центр города - от него идет главная улица - К.Маркса.

стр. 16

ИЗ ЖУРНАЛА «РАЗВЕДЧИК»

Разведчик-нелегал С. Ю. Черепанов: «Не всем дана возможность прожить другую версию собственной жизни»

Летом 2025 года, в канун 103-й годовщины создания нелегальной разведки, директор СВР России Сергей Евгеньевич Нарышкин предал гласности разведчика-нелегала Сергея Юрьевича Черепанова. Редакции журнала «Разведчик» представилась уникальная возможность обстоятельно с ним побеседовать



***СПРАВКА:** Сергей Юрьевич Черепанов родился 21 января 1955 года в городе Костино Московской области (ныне — часть города Королев). В 1976 году окончил Московский энергетический институт по специальности «инженер-электрик». Год трудился на профильной кафедре в вузе, затем был призван в армию. Во внешней разведке с 1981 года. После спецподготовки в течение 20 с лишним лет успешно решал задачи в «особых условиях», побывал в 43 государствах, в том числе во многих «горячих точках». Награжден орденом Мужества, нагрудным знаком «За службу в разведке», орденом «За военные заслуги», многими медалями. В 2009 году ему присвоено почетное звание «Заслуженный сотрудник органов внешней разведки Российской Федерации».*

- Сергей Юрьевич, вы пришли в нелегальную разведку в 1981 году. Помните свои ощущения в тот день, когда получили соответствующее предложение? Были ли сомнения, что справитесь?

- Я с юных лет мечтал служить в контрразведке на оперативной работе. Еще во время учебы в институте пришел в приемную КГБ СССР в Москве, где изложил свои мотивы и пожелания. Мне объяснили, что для зачисления в органы безопасности необходимо получить образование в Высшей школе КГБ (ныне Академия ФСБ России. — Прим. ред.). Но туда принимали только после прохождения срочной службы. Бросать учебу и уходить в армию мне, естественно, не рекомендовали. Сказали завершить образование, желательно с красным дипломом, и активно заниматься общественной работой. Тогда, мол, мы сможем вернуться к нашей беседе.

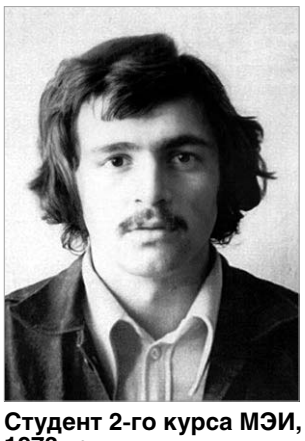

Студент 2-го курса МЭИ, 1973 год

После института я был призван в армию. Когда срочная служба близилась к концу, на меня вышли кураторы и предложили служить в разведке. Признаюсь, был шок! Когда же уточнили, что не просто в разведке, а в нелегальной, — это вообще показалось чем-то облачным! Для меня же разведчики-нелегалы были как сверхлюди…

На тот момент я уже состоял в браке, недавно родился сын. Живо представил, что придется на долгие годы уезжать от семьи, но все равно сразу согласился — сильная была мотивация. Когда пообещали, что учтут мое семейное положение, у меня прямо гора с плеч свалилась. А вскоре началась спецподготовка — сразу-то в нелегалы не берут!

- Что было самым сложным во время подготовки?

- Иностранный язык, конечно. Я начал учить его, то есть их (у меня их два), в 27 лет. Один язык, как у нас принято, должен был стать для меня родным. На втором нужно было уметь достаточно свободно изъясняться, снимать информацию и так далее.

Другой непростой момент — заочное знакомство со страной, куда мне предстояло отправиться. В те годы интернета ведь не было. Обстановку за рубежом изучали в основном по иностранным фильмам, прессе, картам и гидам. То есть какие-то оперативные и даже чисто бытовые вещи узнавали только от старших товарищей, тех, кто сам там бывал.

В этом плане очень пригодилось общение с Геворком Андреевичем Вартаняном, с которым я встречался в ходе подготовки. Он тогда как раз завершил боевую работу и вернулся в Москву. Великий разведчик дал два ценных совета, и оба я смог реализовать. Реализовать успешно. Озвучить его рекомендации, извините, не могу.

Отдельно хочу подчеркнуть, что подготовка разведчика-нелегала — это абсолютно индивидуальный процесс. Кандидаты между собой не то что не общаются, даже не видят друг друга. Пока не выйдут в отставку. А иногда и после не могут встречаться. Такие правила.



С будущей супругой. Москва, 1976 год

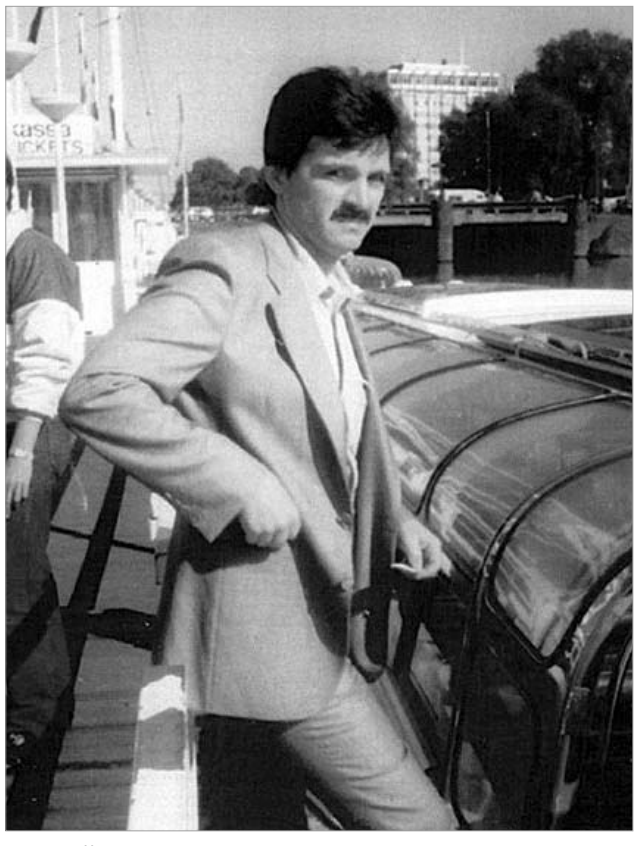

Первый выезд за рубеж. Амстердам, 1986 год

Профессию разведчика часто сравнивают с актерской. И в этом есть доля истины. Вы, конечно, помните К. С. Станиславского. Он делил артистов на две категории: тех, кто идет от роли к себе, и тех, кто, наоборот, от себя к роли. Первые отыграли спектакль и забыли, на следующий день у них уже другая задача. Вторые глубоко вживаются в образ и по-настоящему перевоплощаются, буквально живут на сцене, как в свое время делал, например, И. М. Смоктуновский в «Гамлете».

Разведчики-нелегалы, конечно, должны идти от себя к роли. Мы же все время на «сцене», буквально 24 / 7… Когда я лепил из себя иностранца, мне техники Станиславского очень пригодились.

- Супруга знала о вашем намерении пойти в разведку?

- Практически с самого начала, и сразу поддержала. Мы вместе учились в институте, затем она пошла работать по специальности, а я — в армию. Когда началась война в Афганистане, мы с сослуживцами попросились туда. И это решение жена тоже поддержала, хотя в Афганистан я не попал.

Ольга — уникальная женщина. В мое отсутствие — а я работал в режиме краткосрочных командировок, поездок сроком до года, — ей приходилось несладко. В общей сложности мы не виделись почти 18 лет. Все это время она одна вела хозяйство, воспитывала сына. При том что времена были лихие — 1990-е. Но она сумела построить и карьеру, и дом!

Когда меня спрашивают: «Как легче работать: одному или в паре?», — отвечаю, что все равно. Даже если ты в поле один, ты не одинок. Семья хоть и далеко, но незримо присутствует. Жены защищают тыл, оберегают нашу жизнь на Родине. Благодаря Ольге мне, даже будучи за границей, удалось сохранить друзей. В рамках разработанной нами легенды она со всеми поддерживала отношения. Безмерно признателен ей за все!

- Известно, что разведчики-нелегалы используют для прикрытия разные профессии. Как было в вашем случае, кем работали за границей?

- Начинал фотографом, это легче всего. Я же поначалу ездил в основном в страны, где шли боевые действия, журналисту-фотографу там было вполне логично появляться. Для этого даже получил профессиональное образование. Позже, когда, что называется, окреп и встал на ноги, занимался консалтингом, зарегистрировал фирму.

- Какие-то бытовые сложности испытывали?

- Не без этого, особенно на первом этапе. Для того чтобы убедительно выдавать себя за иностранца, одного языка мало. Нужно знать, как в стране общаются, как друг друга опознают. А это не только речь, но и невербальное поведение, реакции в типовых ситуациях. Важно все: взгляд, как держишь голову…

Зайдешь, например, в бар где-нибудь в Мадриде, закажешь пиво. А там это целый ритуал. На стол ставят маленький бокальчик, почти винный. Если сразу начинаете пить, значит, вы иностранец. Потому что местный сначала должен сказать: «Что же это я буду выпивать на „сухую палку“?» И ему, как своему, тут же приносят небольшую закуску.

Или же идет человек, а по походке сразу видно — русский. Да не просто русский — москвич! Ведь у нас, москвичей, особенная походка: мы все время летим, руками машем. В том же Питере никто не бегает, так не спешит. Плюс язык накладывает свой отпечаток, артикуляция меняется, даже черты лица. В общем, масса нюансов, все не передать.

- Были ли трудности с обратным перевоплощением по возвращении из командировок?

- Конечно, как и у всех: фраза «как это сказать по-русски?» (смеется). Но намного больше беспокоили проблемы, возникавшие после перерыва при новом отъезде в командировку. Например, заметно садилась скорость речи, а в тех же испаноязычных странах принято строчить как из пулемета.

Обычно проходила неделя-другая, и все восстанавливалось. Но бывало и так, что знакомые спрашивали, все ли со мной в порядке. Однажды друзья даже настояли на том, чтобы меня осмотрел врач. «Пойдем, — говорят, — доктор у тебя слух проверит». Тот проверил и смеется: «Да он все слышит, просто вас слушать не хочет».

Или такой момент. После выхода на экраны популярного телесериала «Семнадцать мгновений весны», где была известная сцена с радисткой Кэт, у многих сложилось представление, что женщина-нелегал может выдать себя во время родов. В современных реалиях подобные риски минимальны. Сегодня женщины, особенно на Западе, часто практикуют партнерские роды, то есть рожают в присутствии мужа, да и сознание теряют редко.

В то же время есть куда более рискованные ситуации, в которых может оказаться наш нелегал за рубежом. Например, в одной стране мне пришлось проходить медобследование под общим наркозом. Причем на процедуру меня привел хороший знакомый из местных, который беспокоился обо мне и решил таким образом проявить заботу. Так вот, в его присутствии врач начал давать наркоз и, наблюдая за реакцией, беседовал со мной до тех пор, пока я не отключился. По окончании процедуры тем же способом — через вопросы — приводил меня в чувство. Я, понятное дело, волновался, как бы не сболтнуть лишнего, но все обошлось.

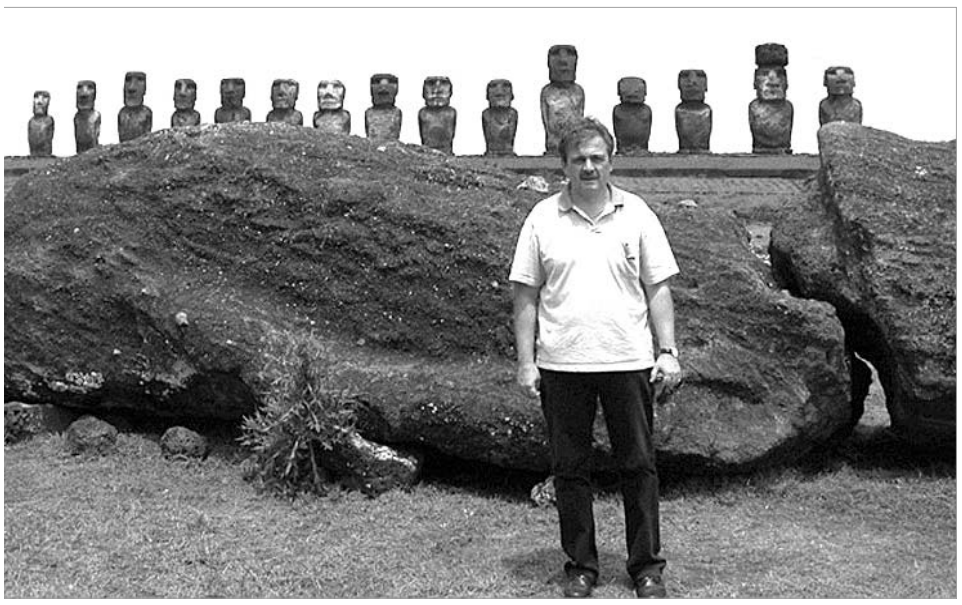

На острове Пасхи. 2001 год

- Поделитесь, как заводить связи и располагать к себе людей, чтобы они были откровенными и делились информацией?

- Прежде всего людей надо любить. Лично я всегда придерживался трех принципов привлечения к совместной работе: никого не принуждать, никого не соблазнять и не покупать (хотя деньги мог платить), и никого не толкать на предательство. Предлагал лишь помочь знакомым решить их проблемы на взаимовыгодной основе. А как помочь — всегда по-разному. Не обязательно деньгами, можно и морально поддержать, поучаствовать в чем-то.

И еще по поводу денег. Когда я только начинал, была у меня попытка дать человеку деньги за услугу. Мне их в ответ бросили в лицо. После этого я и пришел к такой форме: любить людей и относиться к ним как к друзьям, жить их проблемами, помогать, быть вместе. Мы любим наши источники и бережно их охраняем. Как медики врачебную тайну.

Спустя какое-то время после попытки вербовочного подхода ко мне британцев и моего экстренного отъезда на родину (об этом я уже рассказывал в интервью на НТВ) в западных СМИ появился ряд публикаций, в которых упоминались и некоторые мои знакомые. К ним обращались журналисты за комментариями. Никто не сказал обо мне ничего плохого! Одному объявили, кто я и чем занимался, а он в ответ: «Нам он не сделал ничего плохого». Вот это было как бальзам на раны! Я ведь переживал, что с ними будет, но, к счастью, никто не пострадал. Все продолжили трудиться, кое-кто даже сделал блестящую карьеру.

- Как мы понимаем, вербовочный подход 2010 года стал следствием предательства. А до того случались острые ситуации?

- В моем случае основные риски возникали на маршруте следования в страну пребывания и при возвращении обратно. Там действительно пару раз случались приключения. Однажды мне нужно было добраться из одной европейской страны в другую. В Москве решили: поедешь ночью в вагоне СВ. Это, мол, позволит избежать личного общения на паспортном контроле, так как паспорт сдается сразу при посадке. Так и сделал: купил билет, сел в поезд. В попутчики попался англичанин — импозантный, в годах. Видно, что много путешествует, ехал со своими тапочками.



Москва. Ясенево.2022 год

В три часа ночи подъехали к границе, в вагон зашли пограничники. Вдруг слышу: назвали мои данные! Подошли к купе и начали стучать. Открыл дверь. «Вы такой-то?» — «Да». — «Где ваши вещи?» Достал дипломат, а там были кое-какие уликовые материалы. Если бы их обнаружили — все, провал! Тут проснулся англичанин, схватил тапок и накинулся на проверяющих: «Вы что?! Желтой прессы начитались, что в чемоданах миллионы перевозят?! А ну-ка вон отсюда!» И начал их тапком лупить. Они стушевались и быстро ретировались. В общем, повезло!

- Интересно вас судьба с англичанами сводит… А как все-таки в 2010 году удалось избежать ареста?

- Во-первых, англичане действовали не на своей территории. Подход ко мне, который проводился одновременно с арестом в США нашей «десятки» (десять разведчиков-нелегалов. — Прим. ред.), имел место в другой стране, где у MI6 не было свободы рук. Во-вторых, я все просчитал. Зная, как там устроена система принятия решений — запрос от британцев необходимо было согласовать с министерством обороны, а на решение об аресте требовалась санкция премьер-министра, — я понимал, что в запасе у меня есть порядка 48 часов. Поэтому быстро собрал вещи, уничтожил технику и другие улики и рано утром отправился в аэропорт.

Конечно, имелся риск, что меня там задержат. Но я решил попробовать проскочить, и это удалось. Возможно, сыграл роль тот факт, что у местных спецслужб на меня ничего не было, формально им нечего было предъявить. Несмотря на давление, которое на протяжении всего разговора оказывал на меня британский представитель, я не пошел у него на поводу. Не стал брать бумаги и смотреть фотографии, которые он подсовывал, не пустил его в дом, хотя он настойчиво просился. Удалось сломать игру MI6 и взять инициативу в свои руки, что в итоге позволило самостоятельно вернуться домой.

- Ни о чем не жалеете? Есть ощущение, что сделали все, что хотели, полностью реализовались?

- Конечно, не жалею. Наоборот, горжусь! Считаю, что реализовался и в оперативном, и в информационном плане. В моей профессиональной жизни были такие счастливые моменты, когда я видел реализацию добытой мною информации на высший уровень. Более того, те, кому предназначались эти сведения, оценили рекомендации, которые мы предлагали. Это было очень приятно! В общем, как пел Высоцкий, «я себе уже все доказал».

Знаете, когда говорят, что разведчики-нелегалы — это люди, которые положили жизнь на алтарь Отечества, я, конечно, с этим согласен. Все это так, особенно когда семейная пара с детьми едет на длительное оседание. Но есть и преимущество: возможность прожить другую версию собственной жизни. Именно версию. То есть жить в придуманном тобой образе, познавать изнутри другую культуру, общаться с интересными и влиятельными людьми. Это же прекрасно! Никакая другая профессия такого не даст. Разведчик-нелегал — это интеллектуальный вызов и совершенно другой уровень самореализации. В чем, например, самореализация у бизнесмена? Прежде всего это деньги, доход. Не заработал денег, значит, ты не успешен. У политика это влияние и власть, а также публичное признание. Какой же ты политик, если тебя никто не знает? А у офицера разведки самореализация — это патриотизм. Но только не показной, без пафоса. Нужно просто быть преданным присяге, до конца выполнять воинский долг, быть честным перед руководством и товарищами.

В этом плане мне близка фраза из Кодекса офицера русской армии, написанного до революции, кажется, еще в XIX веке: «Душу — Богу, сердце — женщине, долг — Отечеству, честь — никому». Считаю, что эти слова вполне применимы и сегодня. Особенно их нужно запомнить нашей молодежи, тем, кто только готовится к выезду за рубеж. За границей на них будет оказываться колоссальное давление — моральное, психологическое, политическое. И надо выстоять — в любых оперативных и жизненных ситуациях. Не сомневаюсь, что наши выстоят!

Источник: журнал «Разведчик», № 4 (13) декабрь 2025 год

Место, где оживает история. Музей военной контрразведки школы № 49

В средней школе № 49 г. Самары имени участника Великой Отечественной войны, ветерана органов безопасности, К.Г. Стычкова есть уникальное место, где сегодняшний день соприкасается с прошлым. Это – школьный музей военной контрразведки "Гриф «Совершенно секретно»". Здесь, среди пожелтевших фотографий, наград и личных вещей героев, разворачивается захватывающая летопись жизни людей, работа которых часто оставалась в тени, но их роль в обеспечении безопасности страны неоценима. Чем живет этот музей, кто создал его, и какие тайны хранятся за семью печатями истории – об этом в нашей статье.



Стенды, посвященные К.Г.Стычкову и работе СМЕРШа

Торжественное открытие музея состоялось 1 ноября 2023 года. Этот день стал результатом огромной, кропотливой работы. Но самое сложное - буквально по крупицам, из разрозненных архивных данных и личных историй, собирать бесценный материал - было впереди.



Н.В.Сагдеева с К.Г.Стычковым

Неоценимую помощь на этом пути нам оказали ветераны военной контрразведки и действующие сотрудники военной контрразведки 2-й армии. Их живые рассказы, переданные документы и личные вещи стали основой нашей экспозиции. Именно благодаря их поддержке мы смогли не просто создать музей, но и сформировать актив, разработать экскурсионные программы, наладить взаимодействие с другими музеями. А получение свидетельства о регистрации на федеральном портале школьных музеев стало официальным признанием того, что наша работа состоялась.

Право перерезать красную ленточку было предоставлено председателю городской Думы г.о. Самары А.П.Дегтеву, вдове К.Г.Стычкова Таисии Григорьевне и руководству школы.

Во многом благодаря директору школы № 49 Вершининой Наталье Александровне существует наш музей. Именно её постоянная поддержка и энергия дела дают возможность музею жить, расти и развиваться. Наталья Александровна создала в школе такую атмосферу, где патриотическое воспитание - не формальность, а искреннее дело каждого. Её вера в нас и в то, что мы делаем, придаёт сил и вдохновляет на новые свершения. Наталья Александровна является нашим идейным вдохновителем, она мотивирует нас на новые достижения!

Руководителем музея военной контрразведки является учитель истории и обществознания Е.А.Борисова. Елена Анатольевна – не просто хранитель экспонатов, а настоящий энтузиаст и знаток истории военной контрразведки. Под ее руководством в музее проводятся увлекательные экскурсии, тематические мероприятия и исследовательские проекты, позволяющие ученикам и гостям музея узнать больше о героизме и самоотверженности военных контрразведчиков.

Большое количество усилий для процветания нашего музея приложила бывший завуч нашей школы - Сагдеева Наталья Викторовна. Ее деятельность оставила в истории музея и школы яркий, незабываемый след. Наталья Викторовна стала генератором множества креативных идей, которые сегодня составляют основу нашей экспозиции и форматов работы с посетителями.

стр. 10

Место, где оживает история. Музей военной контрразведки школы № 49



Стычкова Т.Г. у мемориальной доски

9 стр.



Юнармейцы в музее ФСБ РФ (г. Москва)



Вручение руководителю музея Е.А.Борисовой диплома победителя II-й степени в конкурсе «Знать, чтобы помнить», справа – председатель Думы г.о. Самары С.В.Рязанов

Благодаря её творческому подходу музей перестал быть просто хранилищем экспонатов и превратился в живое, интерактивное пространство, где интересно и детям, и взрослым.

Название музея — «Гриф „Совершенно секретно“» — выбрано далеко не случайно. Оно напрямую связано с человеком, чье имя с гордостью носит наша школа - ветераном военной контрразведки Стычковым Константином Георгиевичем. Для нас это имя - не просто строчка в истории, а ориентир, пример беззаветного служения Отечеству. Полковник запаса Константин Георгиевич Стычков, кавалер орденов Великой Отечественной войны первой и второй степени, ордена Красной Звезды, ордена «Серебряная звезда» и 24-х медалей. Родился и вырос в Красноярском крае. Когда началась война, Константину едва исполнилось 18, и осенью 1941 года он был мобилизован в стрелковую дивизию. Своим настоящим боевым крещением Константин Стычков считал участие в Курской битве. В это же время в судьбе Константина Георгиевича произошли значительные изменения, повлиявшие на всю его жизнь. Его направили на учебу в военную контрразведку. Так рядовой К. Стычков стал офицером-смершевцем. С военной службой у Константина Георгиевича связана вся жизнь. До конца сороковых годов он принимал участие в освобождении Западной Украины от бандеровцев, потом был направлен в Германию, служил в Уральском военном округе, на Чукотке, а в 1966 году вместе с семьей оказался в Куйбышеве. С тех пор и осел в нашем городе навсегда. Сотрудничество нашей школы с ветераном началось в 2014 году. Ни один праздник не обходился без его участия. К сожалению, полковника запаса не стало в 2019 году. 18 декабря 2020 года нашей школе было присвоено его имя. Память о ветеране-контрразведчике К.Г.Стычкове живет не только в музейных витринах: в школе оформлен отдельный стенд, посвященный его жизненному и боевому пути. Создание музея стало поистине народным делом. Уникальные экспонаты собирались ветеранами ФСБ, юнармейцами, руководством школы и неравнодушными общественниками. Каждый экспонат – это частица истории, живое свидетельство мужества и героизма советских контрразведчиков.

Благодаря вдове Константина Георгиевича Стычкова, Таисии Григорьевне, в фондах музея теперь хранятся его личные вещи. Эти предметы, пропитанные духом времени, позволяют прикоснуться к жизни и службе этого выдающегося человека. У нас в музее хранится его китель с наградами. Мы до сих пор общаемся с Таисией Григорьевной, приглашаем ее на все школьные праздники и мероприятия, и она для нас не просто свидетель эпохи, а родной человек.

Создание любого школьного музея — это результат длительной и кропотливой поисковой работы. За каждым экспонатом, за каждой стендовой историей стоит серьезный исследовательский труд. Следует отметить, что данная работа сопряжена с рядом объективных трудностей. Архивные сведения зачастую фрагментарны или противоречивы. Установление судеб конкретных лиц требует многократных запросов и длительного ожидания ответов. Полевые работы связаны с погодными условиями и необходимостью специального разрешения. Тем не менее, музейный фонд регулярно пополняется новыми материалами. Налажено взаимодействие с государственными архивами и общественными поисковыми организациями.

Выражаем благодарность всем, кто принимает участие в этой важной деятельности. Благодаря вашему труду сохраняется историческая память и обеспечивается преемственность поколений.

Особая признательность Быстрову Владимиру Федоровичу, который передал музею множество ценных экспонатов, навсегда обогатив нашу экспозицию. Мы скорбим о его трагической гибели в ДТП в декабре 2023 года и сохраним светлую память о нем в наших сердцах.

Также хочется отдельно поблагодарить Вакуленко Сергея Константиновича. Он оказывает огромную поддержку нашему музею: регулярно передает новые экспонаты, пополняя наши фонды, и активно помогает с развитием музея, благодаря чему наша экспозиция становится богаче и интереснее.

Важным подготовительным этапом в создании школьного музея стала поездка юнармейцев отряда «Хранители памяти» школы № 49 г.о. Самара в Москву, состоявшаяся в мае 2023 года в рамках мероприятий, посвященных 80-летию Главного управления контрразведки «СМЕРШ». По приглашению члена президиума Совета ветеранов военной контрразведки, полковника запаса А.А. Новопашина, которому мы выражаем огромную благодарность за помощь и поддержку, ребята посетили историко-демонстрационные залы ФСБ РФ.

Затем делегация отправилась в военно-патриотический парк «Патриот», где посетила храм Вооруженных Сил РФ и музейный комплекс «Дорога памяти». Эта поездка дала юнармейцам бесценный опыт и новые знания, которые обязательно найдут свое место в нашем музее. Благодаря поездке ребята смогли прикоснуться к истории нашей великой страны, ощутить гордость за свое Отечество.

Постоянный поиск, желание рассказать о своей работе как можно большему числу людей подтолкнули команду музея “Гриф «Совершенно секретно»” к участию в конкурсах разного уровня. Наши активисты участвовали в ежегодном журналистском Фестивале «Пресса-2024» совместно с представителями газеты «Самарские чекисты». Юные экскурсоводы рассказывали о музее, раздавали рекламную продукцию и получили значительный заряд положительных эмоций, общаясь с посетителями Струковского парка, которых заинтересовал наш музей.

Команда школы стала победителем масштабного проекта «Музейный час», где участники знакомятся с историческим прошлым, героическими страницами истории России, судьбами замечательных людей, памятниками истории и культуры, а также обучаются навыкам работы в команде.

Также мы принимали участие в городской социально значимой акции «Музей – интереснее, чем думаешь!» в 2024 и в 2025 годах. В рамках этой акции мы встречали у себя гостей из других самарских школ, а также ребят из лицея «Технический». Дети погрузились в мир истории и секретных операций. Познакомились с жизнью и общественной деятельностью К.Г.Стычкова. Узнали, кто такие военные контрразведчики и как они действуют в условиях строгой секретности. Побывали в роли шифровальщиков и разгадали несколько исторических кодов. Приняли участие в творческом мастер-классе «Звёзды героев». Наш музей вошёл в число лучших в городе, завоевав почётное 2 место!

Помимо этого, мы стали призёрами в общероссийском конкурсе подшефных организаций ФСБ «С чего начинается Родина?», посвященном Дню России. В рамках работы учащимися школы был создан видеоролик о достопримечательностях города Самары. Ребята рассказали о собственном школьном музее и об организации патриотической работы в школе № 49. Это открыло перед нами невероятную возможность - отправиться в путешествие по уникальной программе «Больше, чем путешествие». На несколько дней мы стали частью этого масштабного проекта, и это навсегда останется в нашей памяти.

Есть и индивидуальные победы учеников. Так, Жиляев Иван из 1 «Б» класса завоевал диплом I степени на VIII Международном конкурсе «Гордость страны» в номинации «Герои Великой Отечественной войны» с авторским видеороликом «Знать, чтобы помнить». В своей работе Иван рассказал историю о своём прадедушке Жиляеве Александре Ивановиче. Наш музей активно помогал ему в поиске материалов для этой работы.

28 октября 2025 года состоялась церемония награждения, на которой Музей военной контрразведки “Гриф «Совершенно секретно»” был удостоен диплома победителя II степени в номинации «Лучший городской школьный музей». Диплом и ценный подарок руководителю школьного музея Борисовой Е.А. вручил координатор федерального партийного проекта «Историческая память» в Самарской области, председатель Думы г.о. Самара Рязанов С.В. Он отметил важнейшую роль школьных музеев в патриотическом воспитании молодёжи и сохранении исторической памяти.

Но и сами мы не остаемся в стороне - активно посещаем другие музеи. Для нас важно знакомиться с разными экспозициями, узнавать новые страницы истории, перенимать опыт коллег. Хорошей традицией стали ежегодные поездки наших ребят в село Кабановка Кинель-Черкасского района. Каждый сентябрь третий год подряд мы отправляемся в музей, посвященный Герою Советского Союза М.П.Крыгину. Для нас это не просто экскурсия, а настоящее событие. Мы знакомимся с экспозицией, узнаем новые факты из жизни героя, а затем принимаем участие в волейбольном турнире его имени. Спорт, история и память о тех, кто защищал нашу Родину, объединяются в этих сентябрьских встречах, которые мы ждем с нетерпением каждый год. Сердечно благодарим Организацию ветеранов военной контрразведки за помощь в организации этих выездов. Турнир, организованный Управлением ФСБ по Самарской области и ветеранами флота, стал символом чести, мужества и памяти. Особую благодарность хочется выразить директору Кабановской школы Таинкиной Людмиле Анатольевне и сотрудникам музея М.П.Крыгина за интересную экскурсию и тёплый приём. Мы будем надеяться на дальнейшее сотрудничество наших музеев.

Активисты нашего музея побывали в Зале истории УФСБ по Самарской области. Это мероприятие стало продолжением многолетних партнёрских отношений между школой № 49 и Советом ветеранов Управления, которые способствуют углублению знаний учащихся об истории и значении контрразведки. Экскурсия началась с торжественного возложения цветов к памятнику Ф.Э. Дзержинского и мемориалу «Самарские чекисты — Герои Отечества». Это событие стало символом уважения к памяти о тех, кто посвятил свою жизнь служению Родине. Учащиеся узнали о жизни чекистов с яркой судьбой С.Г. Хумарьяна и К.Н. Благовестова, а также о подвиге еще одного куйбышевского чекиста, Героя Советского Союза В.П. Лезина. Эти истории вдохновили ребят, работающих над проектами по военной контрразведке, и помогли глубже понять важность их работы. Кроме того, в рамках экскурсии школьному музею были переданы новые экспонаты, связанные с событиями специальной военной операции (СВО). Таким образом, экскурсия в музей УФСБ не только углубила знания учащихся о контрразведке, но и обогатила школьный музей новыми материалами, способствующими сохранению исторической памяти.

стр. 16

ЮБИЛЕЙНАЯ ЭСТАФЕТА ПАМЯТИ

Год назад, в июле 2025 года Совет ветеранов Антитеррористической оперативно-боевой группы (АОБГ) УФСБ РФ по Самарской области провел большое памятное мероприятие, посвященное 40-летию образования подразделения. Впервые аналогичное празднование было организовано Советом в 2015 году, когда АОБГ отмечало свое 30-летие, а с 2016 года ежегодно стала проводиться Эстафета Памяти, целью которой является сохранение традиций органов безопасности, патриотическое воспитание подрастающего поколения, поддержка ветеранов группы.

2026 год для этого мероприятия стал юбилейным - 18 июля состоялась десятая Эстафета с участием ветеранов АОБГ, членов их семей, друзей и близких.



Коллективное фото с историческими военными артефактами



В.В.Антонов



А.И.Годяев



А.П.Степаненко

ПОДГОТОВКА этого важного для ветеранов события была для группы особенно драматичной. За прошедший год не стало сразу трех ветеранов АОБГ: подполковника Антонова В.В. (1950-2026), который в 1979 году в составе легендарного «Вымпела» участвовал в штурме дворца Амина в Афганистане; подполковника Годяева А.М., скоропостижно ушедшего на 69-ом году жизни в марте этого года, всю свою жизнь посвятившему Куйбышевскому (Самарскому) Управлению КГБ-ФСБ и заслужившего большой авторитет у коллег-чекистов; первого командира группы полковника Степаненко А.П. (1953-2026), не дожившего до юбилейной Эстафеты чуть больше месяца, но успевшего принять самое активное участие в ее подготовке.

Как показал опыт последних нескольких лет «небесная канцелярия» стабильно испытывает нас на прочность: практически каждый год накануне мероприятия или в день его проведения стоит либо 30-градусная жара, либо льет дождь. Всё повторилось и в этот раз. Накануне прошел ливень, но под утро всё утихло.

Организаторы всегда рады появлению на Эстафете Памяти новых лиц. В этот раз на мероприятие впервые приехал майор запаса Александр Анатольевич Паулов - президент Самарской региональной общественной организации Клуб памяти и военно-патриотического воспитания молодежи «Они сражались за Родину». А.А.Паулов уже много лет является организатором реконструкций военных сражений, принимает участие в Парадах Победы на площади Куйбышева в г. Самаре, других патриотических мероприятиях, где представляет коллекцию военной техники, оружия и обмундирования. Вот и на нашем мероприятии он представил образцы трофейного и советского оружия, военной формы, предметов военного быта времен Великой Отечественной войны. Все это, безусловно, вызвало огромный интерес и у взрослых, и у детей. Александр Анатольевич провел небольшую экскурсию, рассказав о привезенных артефактах, любезно разрешил всё фотографировать, брать экспонаты в руки, надевать фуражки, шлемофоны танкистов, каски. Помимо индивидуальных фотосессий все участники мероприятия сделали общее фото, держа в руках экспонаты импровизированной выставки и примерив на себя обмундирование наших дедов и прадедов.

стр. 15



«Хозяйство гв.м. Паулова» - так по-фронтовому обозначил А.А.Паулов (слева) границы территории проведения мероприятия



Мальчишек было не оторвать от военных артефактов…







…как и взрослых (на снимке слева – В.В.Краснов, справа - Т.Ю.Блинникова и А.А. Федосеев в форменных фуражках НКВД образца 1935 года, А.В.Майоров – с немецкой гранатой)



Первый советский бронежилет (на фото справа), планшет, шлемофоны, каски, солдатская посуда – только часть привезенных А.А.Пауловым экспонатов



Образцы трофейного и советского оружия времен Великой Отечественной войны.

ИДЕОЛОГИЯ. Теория и практика российской действительности

(Продолжение. Начало в №№ 11-12 за 2024 г., №№ 1-2, 3, 4-5, 7-8, 9-10, 11, 12-13 за 2025 г. и №№ 1-2 за 2026 г.)

9. Православие и патриотизм

Говоря о роли и месте религии и церкви в формировании духовной жизни современного российского общества, дальнейшие рассуждения будем вести в отношении Русской православной церкви Московского патриархата как наиболее массовой и распространенной конфессии в Российской Федерации. Так или иначе, с православной традицией связано от 60 до 80 процентов населения страны. Рассмотрение других конфессиональных верований, таких как мусульманство, буддизм, сектантство и т. д., присутствующих в России, вряд ли целесообразно из-за ограниченного объема статьи.

Православие оказало огромное влияние на национально-психологические особенности и на функционирование духовной сферы русского народа. Принятие Русью христианства способствовало приобщению русских людей к культурным ценностям византийской, и в целом, западной цивилизации. В отличие от католицизма и протестантизма, православие ставило в центр духовной жизни не мирские дела, а подготовку к вечной загробной жизни, вхождение в царствие небесное и спасение души. В качестве образцов праведной жизни православие выдвигало для верующих важность духовных ценностей, скромность в поведении, способность к прощению, гармонию взаимоотношений между людьми. Возможно, наличие таких качеств в коллективном сознании русских способствовало принятию ими марксизма с его идеями равенства и братства. Зигмунд Фрейд находил большое сходство между революционными идеологиями, в частности социализмом, и религией.

Для современного коллективного сознания россиян роль его религиозной составляющей в научном плане изучена недостаточно. Этому есть очевидные причины. Главная из них — слабая изученность самого коллективного сознания россиян как такового. В ходе подготовки цикла статей по идеологии мы неоднократно указывали и на то, что духовная сфера наших граждан находится в переходном процессе от состояния нахождения под влиянием жесткой марксистской доктрины, в течение нескольких десятков лет поддерживаемой на официальном уровне, к новому состоянию, которое пока никак не определено (см. ст. 13 Конституции РФ) и поэтому не могло быть целенаправленно исследовано.



Крестный ход в годы Великой Отечественной войны

Обращаясь к вопросу о роли современного религиозного мировоззрения в духовной жизни россиян, отметим, что при Советской власти оно противостояло официально утвержденному марксистскому и, по сути, было маргинальным. Советская власть, как могла, боролась с религией и церковью, репрессировала церковных деятелей вплоть до их физического уничтожения. Тем не менее, православная традиция настолько глубоко проникла в духовную ткань народа, что даже жестокие гонения не смогли её искоренить. Более того, в периоды тяжелейших испытаний, выпавших на долю страны, власть в лице Сталина была вынуждена «сдать назад» и использовать духовный ресурс православия для победы над фашизмом.

К текущему моменту, с формальным отказом от официальной государственной идеологии, роль православия как четко структурированной системы национальных духовных ценностей оказалась весьма значимой, если не единственной в России теоретически оформленной морально-этической доктриной. Внушительно выглядит Русская православная церковь (РПЦ) как социальный институт и как общественная организация. Московский патриархат имеет разветвлённую сеть приходов, охватывающих не только практически всю территорию Российской Федерации, но и присутствующих во многих иностранных государствах. Организационно приходы по территориальному признаку объединены в епархии.

РПЦ принадлежит более десятка высших учебных заведений, в которых обучают не только будущих церковнослужителей, но и мирских специалистов гуманитарного профиля. Имеются и квалифицированные научные кадры, которые готовятся в аспирантурах и докторантурах. Богословие включено Высшей аттестационной комиссией в список государственных научных специальностей. В развитой сети духовных семинарий проходят подготовку многочисленные священнослужители средней квалификации.Православная церковь располагает и солидным медийным ресурсом. Работают несколько телевизионных каналов на федеральном уровне, такие как «Спас» и «Союз», сеть изданий в Интернете и т. д.

Таким образом, на сегодняшний день Русская Православная Церковь, как субъект формирования национальной идеологии, располагает солидной материальной базой в виде приходов с храмами, соборами, монастырями, учебными заведениями и научными центрами. Все церковные учреждения укомплектованы квалифицированными кадрами. Религиозная идеологическая машина РПЦ гораздо скромнее, чем в идеологической империи Суслова при СССР, но вполне достаточна для успешной конструктивной работы.

Основной теоретический и моральный ресурс РПЦ – православное учение и вера. Тысячелетняя духовная традиция, накопленные знания, Священное писание и апокрифы, святоотеческие учения и предания, - все это богатейшее духовное наследство народа. Как представляется, сегодня для церкви идеологическая задача заключается в применении всего корпуса духовных знаний и верований для истолкования и объяснения актуальных общественных проблем, поиска путей их решения, формулирования национальной идеи.

Наряду с наукой и искусством, религия выступает средством познания и объяснения мира. Обращение к православию дает возможность человеку определить свое место в обществе, выдвигает моральные идеалы и смысложизненные ценности. Устанавливает порядок и практики взаимоотношений между людьми. Для верующих людей это и будет составлять национальную идеологическую «картину мира» с Богом в центре.

Поскольку современное российское общество находится в транзите идеологических парадигм и в условиях культурной травмы (по Штомпке, поясним это ниже в следующей статье), то оно остро нуждается в разработке современной национальной идеи и определению путей к её достижению. Кроме православия другой общественной силы, способной предложить позитивную идеологию развития и морального совершенствования, в стране не просматривается. Обратившись к двухсотлетней формуле графа Уварова «православие, самодержавие, народность», можно легко заметить, что она не утратила актуальности и сегодня. На сегодняшний день есть самодержавие, понимаемое как устойчивая вертикаль власти, православие как основа духовной жизни. Народность в данном контексте можно толковать как принятие большинством населения в той или иной степени православных принципов организации общества и его моральных и духовных устоев, а также существующего порядка управления страной.

Попытаемся с позиций крещеного, но не воцерковленного ветерана госбезопасности рассмотреть текущее воздействие РПЦ на формирование национальной идеологии через призму «уваровской триады» (О «триаде графа Уварова» - «Православие. Самодержавие. Народность», которая стала кратким девизом государственной идеологии Российской империи в период царствования Николая I, - мы рассказывали в предыдущих главах статьи – Ред.).

Богословские основы православия за много веков приняли устойчивый характер и в достаточной степени адаптированы теософами к современной жизни. Их надо только разъяснять и доводить до паствы. Хотя в церковной среде случаются и диссиденты из числа клира, например бывший архиепископ Чукотский Диомид или дьяк А. Кураев, в свое время преподававший на философском факультете МГУ, исторгнутый из РПЦ за отход от официальной линии церкви и перешедший в Константинопольский экзархат. Есть и другие примеры, свидетельствующие о том, что Московский патриархат внимательно следит за богословскими дискуссиями внутри церкви, пресекая ереси и попытки сектантства.

На наш взгляд, у РПЦ сложнее обстоит дело с привлечением новых верующих и прихожан. Молодежь начинает появляться в храмах, но не массово. В основном, это дети и внуки уже верующих, а также юноши и девушки, участвующие в волонтерских и других кружках, организуемых при храмах и церковных учреждениях. Работают воскресные церковные школы. Есть и православные гимназии, но их единицы. Приобщение к православию с детства, наверное, самый короткий путь к Богу. Но этот путь зависит не столько от самого христианина, сколько от того, кто его окружал в детстве и юности. Не случайно, многие современные члены церковного клира являются детьми и внуками священнослужителей.

Путь самостоятельного обращения к вере и к Богу в зрелом возрасте, вероятно, не столь распространен, как воцерковление с детства. Какие-либо исследования в этом направлении автору не известны, пользуюсь лишь своими жизненными впечатлениями.

Среди близких знакомых автора есть несколько человек, пришедших к вере в зрелом возрасте. Это люди с достаточно развитой духовной и эмоциональной сферой, как правило, с высшим образованием. Общение с ними приводит к выводу, что для таких как они существует некая потребность в нравственном совершенствовании, построении непротиворечивых гармоничных отношений с окружающими, поиске того, что иногда называют смыслом жизни. Такого рода духовную активность можно истолковать как внутреннюю необходимость религиозного освоения окружающего мира. Из психологии известно, что только 20 % психических процессов являются сознательными. Поэтому персональные стремления и раздумья богоискательского характера не всегда очевидны и осознаваемы самими стремящимися к Богу, не говоря уже о понимании таких явлений окружающими.

Религиозное познание действительности можно расценивать как существенную черту развитого русского менталитета. Она блестяще отражена классиками нашей литературы XIX века. Религиозно-нравственный ракурс анализа психологии русского характера наиболее присущ творчеству Ф.М. Достоевского. В своих произведениях он невротически перебирает самые чувствительные струны русской души, включая и те, которые относятся к Богу. Совсем по-другому описывает русский православный мир Н.В. Гоголь. Он мастерски воплощает русский дух в рельефных красочных образах, таких, например, как Птица-Тройка. А неразрывная связь православия и патриотизма блестяще представлена Николаем Васильевичем в «Тарасе Бульбе», где он описывает приверженность православной вере Тараса и

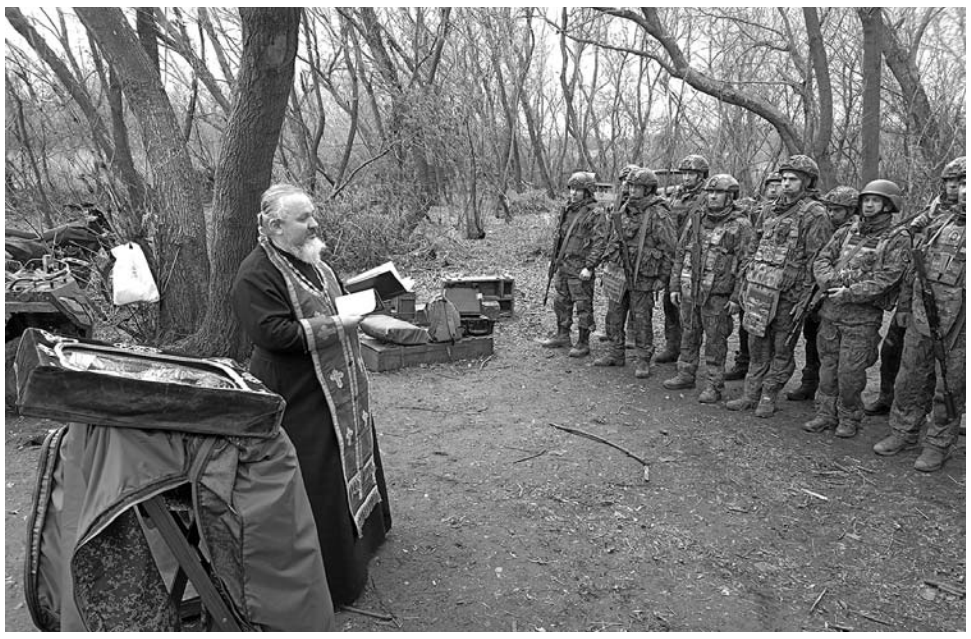

других казаков, которые хотя постов не соблюдали, но готовы были защищать свою церковь в Сечи до последней капли крови.

Весьма оригинальную позицию в отношении роли и места православной церкви в русском обществе занимает другой гений русской словесности – граф Л.Н. Толстой. В своей работе «В поисках веры» он дал развернутый социологический анализ деятельности русской церкви, доказывая несоответствие её религиозных практик духу православия. Отметим, что негативизм графа был направлен не против православной веры как таковой, а против трактовки её реальными священнослужителями.

Часто приобщению к Богу предшествует некое драматическое событие или критическая ситуация в жизни раба Божьего: болезни, смерть близких, другие стрессовые обстоятельства. Наиболее массово это свойство проявляется в условиях ведения боевых действий, в частности, на СВО. Интернетные и телевизионные кадры с линии боевого соприкосновения показывают, что наши солдаты, находящиеся на передовой, в массовом порядке добровольно проходят обряд крещения, носят при себе и держат в блиндажах иконы и святые образа. Многие искренне говорят корреспондентам, что на войне нет неверующих. Православная доктрина устанавливает, что высшим проявлением христианской любви является готовность отдать жизнь «за други своя». Конечно, воспитание и укрепление такого рода боевого духа солдат является архипатриотичным явлением, тесно связывающим православие и любовь к Родине.

Надо отметить, что РПЦ уделяет большое внимание работе в войсках. В декабре 2013 года Священным Синодом Русской Православной Церкви было принято Положение о военном духовенстве Русской Православной церкви в Российской Федерации. В преамбуле Положения устанавливается, что РПЦ видит насущную необходимость в возрождении духовных основ исполнения воинского долга, призывая военнослужащих к подвигу и молитве. В Священном Синоде образован Синодальный отдел по взаимодействию с Вооруженными силами и правоохранительными органами. Отдел организует и руководит работой корпуса военных священников, как штатных, так и внештатных. На эти должности подбирают наиболее авторитетных и подготовленных кандидатов.

На сегодняшний день в войсках создано около 300 должностей военных священников. Всего за время СВО в зоне боевых действий перебывало более 2000 священнослужителей. Священникам запрещено брать в руки оружие. Но в зоне СВО они постоянно находятся в боевых порядках своих частей, выполняя пастырский и воинский долг. Их награждают правительственными наградами, они несут боевые потери.

Деятельность корпуса военных священнослужителей представляется ключевым направлением воспитания патриотизма, любви к Родине со стороны РПЦ. Войны рано или поздно заканчиваются, солдаты разойдутся по домам, а религиозный опыт, приобретенный на СВО, останется. Может и не все из демобилизованных станут активными прихожанами, но наверняка будут и такие, которые придут в ближайший храм сами, приведут с собой детей и внуков.

Вовлеченность в дела СВО является хотя и очень важной, но только частью поддержки РПЦ внутренней и внешней политики нынешнего политического руководства Российской Федерации. Как правило, позицию церкви по тем или иным вопросам публично высказывает сам Патриарх Кирилл. По существу, он является общественным деятелем, определяющим отношение православия к важнейшим вопросам, имеющим общенациональный масштаб. На сегодняшний день весьма актуальным из такого рода вопросов, наряду с работой в войсках, можно назвать противодействие постмодернистским антигуманным идеям мирового правительства, в частности, гонениям украинских властей на Украинскую православную церковь Московского Патриархата.

Судя по всему, наши власти высоко оценивают роль Патриарха в ведении гибридной войны с Западом на Украине, стремятся обеспечить его безопасность. Во время телевизионных трансляций церковных праздников с участием Кирилла легко можно увидеть, что по всему храму расположены крепкие молодые люди в черных костюмах и белых рубашках с галстуками. Часто они стоят спиной к Царским воротам и Патриарху, ведущему службу, лицом к прихожанам, что не характерно для рядовых посетителей храма.

События конца 2025 года - начала 2026 показывают, что эти предосторожности отнюдь не излишни. ФСБ России удалось предотвратить террористический акт в отношении Митрополита Крымского Тихона (Шевкунова). Нападение на святого отца готовили по заданию украинских спецслужб два помощника Тихона, выходцы из Украины, завербованные СБУ.

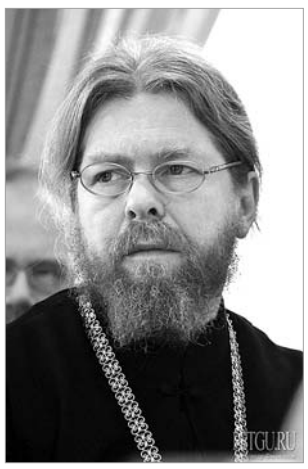

Митрополит Крымский Тихон (Шевкунов) благодаря российским спецслужбам избежал готовившегося против него теракта

РПЦ имеет довольно развитые связи с представителями отечественного бизнес-сообщества. Эти связи не столь централизованы, как отношения с властями. По большей части они зависят от склонности конкретных бизнесменов сотрудничать с иерархами церкви и священниками на местах. Однако есть и предприниматели федерального уровня, религиозная активность которых распространяется на всю страну. Таковым является Константин Малафеев, основатель и владелец группы компаний «Царьград». В состав группы входит «Царьград ТВ» — первый русский консервативный информационно-аналитический телеканал, реализующий идеологическую концепцию Малафеева и выступающий с монархических и православных позиций. Туда же относится Общество «Царьград», которое активно участвует в проектах по развитию русского исторического просвещения и поддержке православия.

Позиция Малафеева далеко не всегда совпадает как с официальным мнением кремлевских властей, так и с точкой зрения Патриарха. Так, например, в 2014 году Малафеев без оглядки на федеральный центр открыто поддержал русское сопротивление в Крыму ещё задолго до того, как российские власти сочли возможным вмешаться в события на стороне жителей полуострова. «Царьград» располагал и располагает силовым блоком в виде охранных структур, которые активно использовались во время «крымской весны» на стороне русских «сепаратистов». Из воспоминаний бывшего первого министра обороны Донецкой народной республики Стрелкова (Гиркина) известно, что Малафеев в 2014 году вооружил и снарядил в Крыму отряд в несколько сотен человек, которые подняли вооруженное восстание в Славянске и Краматорске, положившее начало вооруженному сопротивлению Донбасса киевской хунте. Авантюристический характер этих мероприятий свидетельствует о том, что вряд ли их проведение было согласовано с политическим руководством страны и получило благословение Патриарха. Да и дальнейшая судьба руководителя восстания Стрелкова, критиковавшего руководство Министерства обороны за непрофессиональные с его точки зрения действия на СВО и, в итоге, оказавшегося за это вольнодумство под стражей, говорит о самостоятельности и частной инициативе малафеевцев.

Но К. Малафеев - независимый и оригинальный субъект православного патриотизма. Он придерживается монархических взглядов, обосновывает их с точки зрения богословия и в этом смысле духовно противостоит действующей власти и поддерживающей её РПЦ в масштабе всей страны. Большинство же представителей бизнес-сообщества реализует свои отношения с церковью на уровне конкретных приходов. Обратимся к типичному представителю такого рода деятелей из числа самарских бизнесменов - Виктору Тархову, жизненные обстоятельства которого оказались всем хорошо известны. В силу ряда причин жизнь семьи Тарховых широко обсуждались в конце 2025 года средствами массовой информации как в самой Самаре, так и на федеральном уровне.

Автор общался с Тарховым во второй половине 60-х годов прошлого века во время совместной работы в профкоме Куйбышевского политехнического института им. В.В. Куйбышева, где учился с ним в одно время, но на разных факультетах. Ничто в Викторе в ту пору не выдавало стремления к Богу и к спасению души. Однако, по прошествии определенного времени после того, как он руководил облисполкомом, а затем был самарским градоначальником, люди из его окружения в один голос стали отмечать его приверженность к церкви и религиозность. Значит, были обстоятельства, которые к этому его привели. Возможно, они были связанные с нервным нефтяным бизнесом, возможно, с интригами и перипетиями в городской власти, а возможно из-за того, что зять Тархова оказался настоящим бандитом. Сейчас уже трудно определить, что побудило его обратиться к церкви, жертвовать ей значительные средства, поддерживать широкие знакомства со священнослужителями.

Можно увидеть, что на местах отношения делового сообщества и церкви по большей части носят гармоничный характер. Купцы жертвуют на храмы, священники их духовно окормляют и благословляют их деловые подвиги. Такие церковные диссиденты как К. Малафеев, имеющие свою идеологическую программу, не совпадающую с общепринятой, а также средства для её продвижения в массы, редки, имеют единичный характер.

Вышесказанное позволяет говорить о том, что Русская Православная Церковь сегодня представляет собой развитой национальный институт, во многом определяющий формирование духовной сферы общества и через него социальное поведение народа. Об этом хорошо известно не только нам, но и нашим идеологическим противникам. По мере сил, они стремятся использовать моральный авторитет церкви для внедрения в православное массовое сознание зловредных мифов и извращённых представлений.

Одним из таких наиболее известных богопротивных сюжетов можно назвать выдвинутый ещё прорабами перестройки в угаре антибольшевистской кампании клич о выносе тела Ленина из Мавзолея и его захоронении. За постсоветский период дискуссии в обществе по этому вопросу то утихали, то разгорались с новой силой. Видимо, кому-то выгодно поддерживать этот информационный повод для раздора и нестабильности. Политическое руководство страны резонно решило не способствовать расколу общества, а оставить решение проблемы на усмотрение будущих поколений.

В своих материалах «Самарские чекисты» неоднократно высказывались в отношении необходимости сохранения Мавзолея Ленина в его нынешнем виде. Не будем повторяться. Остановимся на доводах религиозного характера, приводимых сторонниками выноса тела. Священный Синод и Патриарх официально по этому вопросу не высказывались. Однако некоторые авторитетные церковные деятели, например, митрополит Илларион (Алфеев) или схиархимандрит Илия (Ноздрев) заявляли о том, что рано или поздно тело Ленина будет предано земле. Один из их доводов заключается в том, что мумификация не соответствует православной традиции. Второй – что захоронению не место в центре столицы.

Первый из доводов опровергается самой церковной жизнью. В православии широко практикуется сохранение мощей различных святых. Некоторые из них доступны для поклонения прихожанами в местах постоянного хранения. К тому же, иногда их публично носят по улицам во время крестных ходов. Есть прецеденты бальзамирования и мирских лиц православного вероисповедания. Тело известного врача Николая Пирогова было забальзамировано его учеником и лежит в склепе в Винницкой области на Украине. Никто его хоронить не собирается, даже речи об этом нет.

стр. 16



Храм-усыпальница имени святителя Николая Чудотворца в селе Вишня близ Винницы, где находится саркофаг с телом Н.И.Пирогова

ИДЕОЛОГИЯ. Теория и практика российской действительности

14-15 стр.

Второй довод, как ни странно, приводится лицами, в том числе и священнослужителями, которые выступали за захоронение царской семьи Николая II в центре Санкт-Петербурга, в Петропавловской крепости. Так что же, царю можно, а Ленину нельзя? Видимо, дело не в религиозных догматах, а в политизированности некоторых церковных и околоцерковных деятелей, подвергшихся сатанинским наваждениям русофобских либеральных идей.

29.06.2025 года на телеканале «Спас» демонстрировался фильм «Мумия» режиссера А.Афанасьева. Фильм посвящен истории Мавзолея В.И. Ленина и его забальзамированному телу. Авторы без резких высказываний, но целенаправленно и упорно склоняют зрителя к мысли о необходимости выноса и захоронения тела. При этом, не гнушаясь манипуляцией фактами и откровенным враньем. Например, утверждая, что Мавзолей имеет семь ярусов как вавилонский храм. На самом деле ярусов шесть, но кто же будет проверять? Почему на православном канале транслируются идеи, не одобряемые Священным Синодом? Что, руководитель канала «Спас», некто Корчевников, не понимает, что демонстрация таких фильмов не способствует укреплению православной веры и авторитета церкви? Наверняка понимает. Но какая-то либеральная бесовщина толкает его под руку, а ведь телеруководитель картинно выдает себя за православного верующего.

Старец Илий, которому приписывают способность к пророчествам, якобы говорил о том, что тело Ленина окружают оккультные силы, вредящие духу православия. Однако судьба некоторых самых активных сторонников выноса тела вождя, стоявших у истоков этой идеи, заставляет задуматься о том, какую полярность имеет оккультизм Мавзолея. Что же стряслось с этими демократическими энтузиастами и борцами за чистоту веры?

Адамович Алесь. Ученый, писатель, ярый антикоммунист, народный депутат СССР. В 1994 году умер от инфаркта сразу после выступления с демократической речью в Верховном Суде РФ.

Старовойтова Галина. Народный депутат СССР, член Межрегиональной депутатской группы, затем депутат Госдумы РФ. Прозападная правозащитница и антикоммунистка. В 1996 году даже крестилась в Москве. В 1998 году была зверски убита в подъезде собственного дома. При этом пропали бывшие при ней два миллиона долларов наличными.

Щекочихин Юрий. Журналист, народный депутат СССР, затем депутат Госдумы. Работал заместителем редактора «Новой газеты». Сгнил заживо от неизвестной болезни и умер в 2003 году в возрасте 53 лет.

Были и другие видные представители «демшизы», покушавшиеся на вынос тела, например, бывший ленинградский градоначальник Анатолий Собчак. Так и он в 2000 году отошел в мир иной далеко от своего дома, в Калининграде, при странных, до настоящего времени до конца не выясненных обстоятельствах. Так что же это, случайное совпадение или какая-то потусторонняя сила немилосердно и до смерти жестоко карает тех, кому не терпится предать земле тело вождя мирового пролетариата?

ПАТРИАРХИ РУССКОЙ ПРАВОСЛАВНОЙ ЦЕРКВИ С 1943 ГОДА ДО НАШИХ ДНЕЙ



Патриарх Сергий (1943-1944)



Патриарх Алексий I (1945-1970)



Патриарх Пимен (1971-1990)



Патриарх Алексий II (1990-2008)



Патриарх Кирилл (с 2009 года)

Позволим сделать предположение о том, что высказанная публично позиция видных церковных авторитетов по значимым социальным и духовным проблемам, на которые имеется неоднозначная реакция в обществе, не всегда способствует укреплению позитивного имиджа церкви. Иногда это происходит против воли Патриарха и Синода. Взять хотя бы тот же случай с Мавзолеем Ленина. Взвешенная позиция Священного Синода для широкой публики осталась за кадром. Зато мнения священнослужителей, не совпадающие с официальной позицией Синода и РПЦ, средства массовой информации трудами широко представленных в журналистской среде либеральных русофобов широко растиражировали в обществе. Как же разобраться сомневающемуся православному, кто из церковников прав, а кто нет? Иногда это сложно даже для подготовленного прихожанина.

Вернёмся к фигуре того же старца схиархимандрита Илии (Ноздрина), который преставился на 94 году жизни 15 марта 2025 года. Усопший был монахом, личным духовником Патриарха Кирилла и духовником братии Оптиной пустыни. В церковной среде авторитет его был весьма высоким. Однако его сентенции по поводу мирских дел, оцениваемые рядовыми гражданами с обывательских позиций, могут производить неоднозначные, порой противоречивые, впечатления. Приведем одно из его высказываний о СВО, широко растиражированное в СМИ. Трудно оценить достоверность этого мнения Илии, однако опровержений по этому поводу с его стороны не поступало, да и общий контекст вероучений старца схожий. По мнению Илии, для победы в российско-украинской войне необходимы три вещи: запретить аборты, запретить матерную брань и называть вещи своими именами (большевиков - преступниками).

Мы полностью согласны со старцем в том, что аборты вредны, а ненормативная лексика не должна употребляться. Однако для обывателя, даже просвещённого, а также для участников СВО далеко не очевидно влияние этих факторов на победу в российско-украинском конфликте. А если и на Украине перестанут ругаться и запретят аборты? Большевиков-то они уже осудили. Возможно, таково Откровение Господнее, ставшее доступным Илие в его святости, но что это, не сомнение ли в победах Русского оружия?

Что касается большевиков, то высказывание старца по поводу их преступности просто антиконституционно. Согласно ч. 1 ст. 49 Конституции РФ, каждый обвиняемый считается невиновным, пока его виновность не будет доказана в установленном законом порядке и установлена приговором суда. Нам не известны приговоры судов, осуждающие большевизм или марксизм. Да и не старцу, всю жизнь проведшему в келье, судить политиков, сделавших Россию сверхдержавой. К тому же, как хула на большевиков соответается с евангельским «не судите»?

Подводя некоторые итоги статьи, можно сказать, что на сегодняшний день Русская Православная Церковь является наиболее значимым общественным институтом в стране, способным разрабатывать позитивную национальную идеологию. Она располагает обширной административной структурой, квалифицированными кадрами и научным потенциалом для продвижения в широкие массы национальных и государственных ценностей, в том числе патриотических. В условиях постперестроечной разрухи в сфере российской идеологии православие имеет достаточный духовный и научно-богословский потенциал для того, чтобы сформулировать национальные идеи в современном прочтении и понимании. Более чем тысячелетняя традиция русского христианства является прочной основой для этого.

Член редколлегии «Самарских чекистов» кандидат исторических наук полковник в отставке С.В.Мироненко

«Я НЕ ЩАЖУ СЕБЯ НИКОГДА...»

100 ЛЕТ НАЗАД НЕ СТАЛО Ф.Э.ДЗЕРЖИНСКОГО

Сто лет назад - 20 июля 1926 года умер Феликс Эдмундович Дзержинский. В общественном сознании его имя прочно связано с органами ВЧК-ОГПУ, но «Железный Феликс» был не только создателем и первым руководителем советских спецслужб. Эта сторона его многогранной личности проявилась в трагические годы Великой Октябрьской социалистической революции и последовавшей затем гражданской войны, когда Россия могла скатиться в окончательный хаос и разруху.

Его называли «рыцарем индустриализации» - под его руководством в СССР создавались новые отрасли (тракторо- и судостроение, авиационная и радиопромышленность). В апреле 1921 года Ф.Э. Дзержинский был назначен народным комиссаром путей сообщения. Опираясь на опытных инженеров и транспортников, в том числе «старых специалистов», в короткие сроки сумел восстановить транспортную систему страны, что, в том числе, позволило доставлять продовольствие в охваченные голодом регионы.



1921 г. РСФСР. Москва. Председатель Всероссийской чрезвычайной комиссии по борьбе с контрреволюцией и саботажем (ВЧК), народный комиссар внутренних дел РСФСР Ф.Э.Дзержинский в своем рабочем кабинете (репродукция ТАСС)

В феврале 1924 года он возглавил Высший совет народного хозяйства (ВСНХ) СССР - центральный орган управления экономикой страны. Феликс Дзержинский был последовательным сторонником хозрасчета и рыночных отношений, проведения научных исследований в интересах обеспечения экономической независимости СССР.

В условиях послевоенной разрухи и голода именно председатель ВЧК по собственной инициативе возглавил детскую комиссию при ВЦИК, объединил усилия всех государственных учреждений в борьбе с детской беспризорностью, что в итоге привело к победе над ней.

В то же время глава ВСНХ отличался своей принципиальной позицией по борьбе с бюрократизмом, волокитой и бумаготворчеством. Личным примером Дзержинский показывал всем, как нужно самоотверженно работать и отвечать за порученное дело.

Для нас, ветеранов госбезопасности, «Железный Феликс» — это прежде всего Чекист № 1, человек невероятной воли, принципиальности, честности, преданности Родине и идеалам, которым он служил до последнего вздоха.

В следующем году мы будем отмечать 150-летие Феликса Эдмундовича Дзержинского. Поэтому во всех выпусках газеты «Самарские чекисты» в 2027 году мы планируем публиковать интересные материалы о нем, его борьбе и жизни.

Редакция «СЧ»

В материале использованы материалы «Российской газеты»

ЮБИЛЕЙНАЯ ЭСТАФЕТА ПАМЯТИ



В.В.Краснов, В.Н.Зайцев, Д.В.Гулякин, А.Н.Берглезов всегда рады встречам друг с другом

11 стр.

Эстафета Памяти по традиции началась с общего построения, на котором приветственные слова сказал командир АОБГ полковник в отставке Зубарев С.Н. Он поздравил всех с юбилеем мероприятия и пожелал успехов.

Перед участниками выступили впервые приехавшие на Эстафету наши друзья из Тольяттинского госуниверситета – Надежда Королева и Андрей Гаврон, устроители музея правоохранительных органов в Институте права ТГУ. Они рассказали о подготовке новой экспозиции, посвященной органам безопасности Самарской области и пригласили всех желающих посетить музей.

Эстафета прошла, как и задумывалось, с отличным настроем всех участников. По традиции первым стартовал командир АОБГ Сергей Зубарев, а финишировал - самый юный участник забега, символизируя таким образом преемственность поколений.

Хорошего настроения присутствующим добавил



Выступление командира АОБГ С.Н.Зубарева

курьезный случай, произошедший на старте Эстафеты. Недалеко от места проведения нашего мероприятия местная жительница вела стадо овец. Одно из животных оказалось настолько любопытным, что, несмотря на призывы строгой хозяйки, подошло к месту старта с явной целью познакомиться поближе. Получив от людей порцию ласки, общительная овечка двинулась параллельно эстафетной трассе вслед за бегущими.

После того, как с копией Знамени Победы, подаренным ветеранам Александром Анатольевичем Пауловым, финишировал самый юный участник Эстафеты, объявили заключительное построение, на котором от имени Совета ветеранов АОБГ были вручены традиционные сувениры. В память о юбилейном забеге гостям подарили вымпелы и красивые медали с символикой группы.

После официального мероприятия на поляне продолжились начатые с утра волейбольные баталии, заработала полевая кухня, где каждый мог отведать горячей туристической еды, а также привезенных из дома «вкусняшек».

В ходе общения все желающие смогли посмотреть фильм, посвященный проведению первой Эстафеты Памяти в 2016 году. Многим интересно было узнать, как все начиналось, кто был участником первого забега…



Постоянные участники многих ветеранских мероприятий Т.Ю.Блинникова, В.Н.Зайцев и Н.И.Казанин



Командир стартует



Долгожданный момент вручения памятных сувениров



Юный Елисей уже не первый год участвует в Эстафете Памяти



Гостям из Тольятти Совет ветеранов Управления и редакция «Самарских чекистов» («СЧ») подарили эксклюзивный альбом о деятельности всех подразделений Совета – ветеранах-пограничниках, ветеранах военной контрразведки, АОБГ, газеты «СЧ» и т.д.



Подрастающему поколению на Эстафете всегда особое внимание. От организаторов ребята получили свои, детские, подарки

Гости долго не разъезжались – кто-то общался за чашкой чая, кто-то играл с детьми, а любители «тихой охоты» углубились в лес за грибами, которые активно стали появляться после дождливых дней.

Итак, десятая юбилейная Эстафета Памяти сотрудников АОБГ УФСБ РФ по Самарской области проведена! Надеемся, что ее участники надолго запомнят это мероприятие и посетят следующую, одиннадцатую Эстафету, а она, как всегда, СОСТОИТСЯ ПРИ ЛЮБОЙ ПОГОДЕ!

Заместитель главного редактора «СЧ» капитан в отставке Лукьянова Е.А.
Фото: В.Дорофеева, Т.Блинниковой, Е.Лукьяновой

Место, где оживает история. Музей военной контрразведки школы № 49

9-10 стр.

Музей “Гриф «Совершенно секретно»“ — это не просто экспозиция, а живой организм, который существует благодаря активному участию наших учеников. Юнармейцы отряда «Хранители памяти» бережно хранят историю, проводят экскурсии, участвуют в памятных мероприятиях. Волонтеры помогают в организации событий, ухаживают за экспонатами, работают с архивами. Юнармейцы - неотъемлемая часть всех главных событий нашей школы. Ежегодно они принимают участие в парадах 9 мая, с гордостью проходя в строю и отдавая честь защитникам Отечества. Особое место в жизни отряда занимает забота о ветеранах. Ребята постоянно навещают тех, кто подарил нам мирное небо, окружают их вниманием и теплотой. Доброй традицией стал парад под окнами ветерана Великой Отечественной войны Думиной Людмилы Фёдоровны - трогательный момент, когда история оживает прямо у порога дома, а связь поколений становится зримой и осязаемой.

Также юнармейцы отряда «Хранители памяти» школы № 49 в составе сводного парадного расчета Промышленного района приняли участие во Всероссийском патриотическом проекте «Парад Памяти 7 ноября 1941 года».

Наш музей неоднократно становился объектом внимания телевизионных компаний. Съемочные группы приезжали к нам, чтобы рассказать об уникальных экспозициях, посвященных истории и деятельности военной контрразведки, нашей работе по патриотическому воспитанию молодежи.



Парад под окнами ветерана

Тему контрразведки десятиклассники школы не единожды выбирали в качестве своих проектов. Анастасия Вешкина и Валерия Бурко поднимали в своих работах важнейшие темы, связанные с борьбой контрразведчиков с предателями во время Великой Отечественной войны, о борьбе с терроризмом, а Андрей Андреев посвятил свой проект Сергею Георгиевичу Хумарьяну, многие годы возглавлявшему куйбышевскую контрразведку.

Наш музей с гордостью принимает в своих стенах ветеранов, для которых сохраненная здесь история является частью их жизни и боевого пути. Школа № 49 неоднократно становилась местом встречи с представителями городской и губернской Думы, руководства города и области, для которых вопросы сохранения исторической памяти и патриотического воспитания молодёжи являются приоритетными. Многие из них дали высокую оценку нашей работы.



Директор школы № 49 Н.А.Вершинина с Л.Ф.Думиной

Школьный музей военной контрразведки “Гриф «Совершенно секретно»” связывает поколения, позволяя молодым людям прикоснуться к героическому прошлому и почувствовать свою ответственность за будущее. Мы верим, что этот музей продолжит расти и развиваться, вдохновляя новые поколения на подвиги во имя Родины. Он навсегда останется символом уважения к прошлому и надежды на будущее.

Е.А.Борисова



Юнармейцы школы на репетиции Парада Победы на пл. Куйбышева



Гости музея – руководители администрации г.о. Самары

«Самарские чекисты» ВКонтакте: некоторые итоги

6-7 стр.

ДОРОГИЕ МОИ СТАРИКИ



Это была замечательная пара - Анатолий Яковлевич Микрюков, ветеран госбезопасности, связист, член Совета ветеранов УФСБ по Самарской области, и Лия Николаевна Смирнова, в советское время - заведующая районо (Октябрьский р-н), а в раннем детстве - узник немецкого концлагеря. Ее дочь Ирина стала известной самарской журналисткой. Это были доброжелательные, радушные и гостеприимные люди, настоящие русские патриоты, дружбой с которыми мы гордимся. Искал их фото, чтобы опубликовать к Дню семьи любви и верности, но нашел только сегодня - это на их маленькой и очень уютной даче, 2013 год. Кажется, об этой даче Ирина недавно писала с ностальгией. И в дальнейшем будем давать такие публикации, ЧТОБЫ ПОМНИЛИ: люди уходят, а след остается...

Г.Тищенко,
главный редактор
«Самарских чекистов»



Летом 2026 года ушли из жизни трое ветеранов УФСБ РФ по Самарской области: полковник Евгений Иванович Мосин, полковник Анатолий Павлович Степаненко и полковник Юрий Алексеевич Борисов (г. Тольятти).



Е.И.Мосин



А.П.Степаненко



Ю.А.Борисов

Полковник Борисов Ю.А. родился в 1949 году. Службу в КГБ начинал младшим лейтенантом в Куйбышевском Управлении в должности младшего оперуполномоченного. Работал во 2-ом отделе (отдел контрразведки). Зарекомендовал себя как целеустремленный, активный, энергичный сотрудник. Во многом именно эти качества позволили ему занять должность начальника Отдела в г. Тольятти – одного из самых сложных в оперативном плане подразделений Управления. Здесь он запомнился как отличный руководитель, не боявшийся брать на себя ответственность. Ю.А.Борисов скончался 30 мая 2026 года.

Служба А.П.Степаненко в органах началась в 1980 году с должности оперуполномоченного Октябрьского ГО УКГБ СССР по Куйбышевской области. Затем был отдел в г. Чапаевске и далее - перевод в 4 отдел Управления на должность заместителя начальника отделения, где в его зоне обслуживания находились отделение и управление Куйбышевской железной дороги. В 1986 году с учетом личных качеств и имеющегося опыта Анатолий Павлович был назначен командиром Антитеррористической оперативно-боевой группы УКГБ, где проявил себя как яркий, волевой, мужественный человек, ставший для членов группы непререкаемым авторитетом. Его не стало 10 июня, всего за месяц с небольшим до проведения юбилейной Эстафеты Памяти сотрудников АОБГ, к которой он активно готовился.

15 июня остановилось сердце одного из старейших ветеранов Управления полковника Мосина Е.И. Он родился в 1946 году. Службу в органах КГБ начал в 1973 году. Работал сначала во 2-ом, затем в 6-ом отделах, пройдя путь от оперуполномоченного до начальника отделения. В 1985 году был зачислен в действующий резерв и работал заместителем генерального директора авиационного завода по режиму и охране. С 1993 года продолжил службу офицером действующего резерва сначала в городской администрации г. Самары, а затем в Средне-Волжском региональном центре Федеральной службы России по валютному и экспортному контролю. Евгений Иванович был одним из тех легендарных «космических» контрразведчиков, которые в 70-80-е годы осуществляли контрразведывательное обеспечение куйбышевских предприятий ракетно-космического комплекса. Он многое сделал для сохранения открытой информации о деятельности наших чекистов на этом поприще, для чего неоднократно давал интервью, писал статьи для СМИ, в том числе был активным автором «Самарских чекистов». Он не дожил всего полмесяца до 80-летия…

Совет ветеранов УФСБ РФ по Самарской области и редколлегия «Самарских чекистов» выражают глубокие соболезнования семьям и друзьям Юрия Алексеевича Борисова, Анатолия Павловича Степаненко и Евгения Ивановича Мосина. Светлая им память!

САМАРСКИЕ ЧЕКИСТЫ

Адрес редакции: 443099, г. Самара, ул. Пионерская 24
Тел. 3391804, код Самары 846,
e-mail: redaktor-gazeta22@mail.ru, http://samchek.ru/ (архив).

12+

Тищенко Г.Д. - главный редактор. Лукьянова Е.А. - зам. главного редактора.
Редколлегия: Абрамов В.Н. (пограничник, г. Жигулевск), Мироненко С.В. (кандидат исторических наук, ветеран СВР), Андрианова Н. В., Кириленко В.Н. Верстка: Кабанов В.С.

✔ *При перепечатке ссылка на «Самарские чекисты» обязательна.*

Учредители: Совет ветеранов УФСБ РФ по Самарской области и Союз ветеранов госбезопасности Самарской области

Отпечатано в Самарском филиале ООО «Типография КомПресс-Москва». Юридический адрес и фактический совпадают: 443082, Самарская область, г. Самара, ул. Клиническая, 257.
Подписано в печать: по графику - в 8.00, фактически - в 8.00
Тираж 999 экз. Заказ № 1560

РАСПРОСТРАНЯЕТСЯ БЕСПЛАТНО

Благодарим за материальную поддержку выпуска наших друзей-партнеров - Компанию ДМ-групп.